京城日報
三月三十一日（土）
夕刊
編輯兼發行人 兒島吉治
印刷人 小川三之介
京城府太平通一丁目 發行所 合資會社 京城日報社

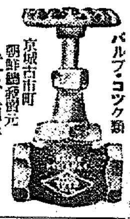
東洋印 バルブ・コツク類 京城古市町 朝鮮總發賣元 武谷商行

根本國策決定の爲 調査機關を設置
專任文相を補充の後 首相自ら提議せん

【東京電話】齋藤首相は一日興津に西園寺公を訪ひ、今後の時局に處する政府の所信を披瀝していよいよ眞劍なりの肚をきめ、歸京後專任文相の補充をなし政府將來の最高方針を確立することとなつてゐるが、現内閣は一回の通常議會を無事通過したとはいへその根本方針なるものは甚だ消極的で、積極的に國策を遂行することが出來なかつた、かくては人心に倦怠を生ぜしむる惧があるといふので政府首腦部間にこの際人心一新をなす要あるゆゑ、當面の内外諸政策を確立するは勿論一九三五、六年の所謂重大危局に善處するため國防問題、思想對策ならびに産業開發等各般の政府の最高根本方策を決定すべく、大規模の國策審議會の如き調査機關を新設し、廣く人材を集め調査研究しては如何との議が有力化しつゝあり、文相補充後適當の機會に齋藤首相自ら提議して、右國策調査機關の設置を具體化する模樣である

西園寺詣では約一ヶ年振り
首相は今夜東京出發 園公の意中打診へ

【東京電話】齋藤首相は卅一日午後七時半東京驛發列車にて西下し一日午前中に興津坐漁莊に園公を訪問することゝなつたが、首相と園公との會談は昨年の國際聯盟脫退以來約一ヶ年振りで、首相より第六十五議會の經過と最近の一般政情、滿洲國帝政實施と我對滿諸方策、國際關係等を詳細に報告説明すると共に、内田、荒木、中島、鳩山の各閣僚の更迭等の事情についても事後報告をなしたる後既に現内閣も組閣後二ケ年に垂とし、この間五・一五事件の善後處理と、人心の安定、國際聯盟脫退後の國際關係の處理、時局匡救と農村匡救、選擧法改正等に不滿足ながら組閣の使命は一應果し、既に人心も現内閣に倦み自分も非常に疲勞を感じてゐるので適當な機會に挂冠したき旨の意中を披瀝して園公の意を徴するものと見られ、之に對し園公より一九三五、三六年の國際的非常時局を目睫の間に控へ、而も適當の後繼者に惱んでゐるこの際現内閣が總辭職を爲すが如きことあつては徒らに政局を不安ならしめるのみで無責任の誹りを免れぬので從來通り政局を擔當して行くべき旨の激勵を受け、茲に初めて園公の意を決定し四月三日の神武天皇祭りを終つて後、愈々鋭意閣僚補充、内閣強化工作に着手する段取となる譯であるが、閣僚の補充は組閣の建前に從つて直接首相より適任者を指名して、鈴木政友會總裁に要望することは既定の事實で、此の場合果して政友會に文相として入閣させるや否やは頗る疑問で、この點齋藤首相は相當苦慮して居り、若し適任者なき場合は現閣僚中南鄕相、後藤農相、松本商相の三氏より一名を之に當て、その後を政友會より補充することが人選上當を得たものであるとの意嚮が閣内に可なり強いので、之に關し首相が如何なる裁斷をなすか興味を以つて見られてゐる

凱旋四將軍に 午餐を賜ふ

【東京電話】天皇陛下にはさきに軍狀を奏上した西義一、小磯國昭、井上忠也三中將ならびに茂木謙之助少將の四凱旋將軍を御嘉賞の思召しをもつて、三十一日正午宮中豐明殿にお召しの上午餐を賜はせられ、閑院參謀總長宮、梨本元帥宮兩殿下をはじめ奉り林陸相、眞崎教育總監および各軍事參議官らの諸將星ならびに湯淺宮相以下側近奉仕者參列御陪食仰付られ、さらに千種間において一同に茶菓を賜りつゝ凱旋將軍に對し種々御下問あらせられ、武將の殊勳談を御興深く御聽取、午後一時ごろ入御、一同光榮に感激して宮中を退出した

奮闘を終へて！
統制計畫の推移は警戒を要す
湯村農産課長語る

【釜山特電】東上中の吉田鐵道局長、湯村農産課長、松井米倉社長の三氏は揃つて三十一日朝釜山上陸歸城したが、全國の問題と化した鮮米統制に關して湯村課長は語る

朝鮮米統制の運命は昨今の樣な經濟狀態と農村の不況が續くとすれば或は統制計畫も漸次確實性を帶びて來るとよりしか見られぬ、然し外地米を差別待遇するが如き方針に對しては極力反對せねばならぬ、鮮米を犧牲せねばならぬと考へることは小乘的な考方であつて大乘的ではない、齋藤總理、高橋藏相も強ひて内地米、外地米と區別して考へるとはいけないとこれは議會に於ても言明されて居る、然し内地農村と地主側の反對は猛烈であり、統制計畫は五月一日開催される米穀統制審議會の決定如何に關連し、又賃銀問題としては本年末の豐作如何に朝鮮米の運命が懸つてゐると見てよいだらう、農林省發表に依る現在の貯藏米は一千萬石を突破する極めて大層數字を上げてゐる、何れにせよ鮮米擁護のため統制計畫の推移について愼重に警戒する必要がある

關釜連絡船は三船運航か
鐵道省でも考慮中
吉田鐵道局長語る

吉田鐵道局長は語る

朝鮮私鐵買收案も本年は成立せず、補助も從來の八分か六分に減額、その代り私鐵の營業收益は全部會社の收入となつたから今後は經營の如何に依つて成績を上げることが容易になつた、關釜連絡船の旅客增加を緩和するため大型船の建造計畫も屢々聞くことであるが、寧ろ三船運航が考へられこれは目下鐵道省に於ても考慮してゐるらしい

八年度赤字公債發行額は
五億二千七百萬圓
歲入增や歲出不用等に依り 一億五千六百萬圓を減額

【東京電話】昭和八年度の赤字公債は三月末までに發行手續きを執る必要があるので、大藏省當局は一月末までの國庫現計その他豫算施行狀態を參酌して歲出入の實行見込を立てた結果、實に赤字公債發行額を一億五千六百萬圓を減じ得るに至りインフレ景氣の效果は思ひ切つた減額にまで及ばんとしてゐる、その内譯は

一、歲入の增加 九千萬圓
一、歲出の不用 五千萬圓
一、歲出繰越高 一千六百萬圓
合計 一億五千六百萬圓

となつてゐる、よつて赤字公債豫算の六億八千三百萬圓に對し發行額は五億二千七百萬圓に止つた譯である

岡田代表一行 倫敦發埃及へ

【ロンドン三十日發電通】日本綿絲組合會よりの調査に依り同國の途中エヂプトに立寄ることゝなつた我國の代表岡田源太郎氏の一行は、豫定の通り三十日午前十一時當地驛の列車にてパリを經由エヂプトへの旅行の途に上つた、驛頭には松平大使、松田商務官、其の他日本大使館員、イギリス側から官報局のサー・エドワード・クロー氏等多數が見送つた、因に一行はエヂプト綿業使節としての使命を果した上四月十九日頃ポートサイド出帆郵船汽船に依り五月十七日神戸着、歸國の豫定である

廣田外相も園公を訪問
外交問題につき報告 時期は大體四月中旬

【東京電話】廣田外相は議會において協和外交を強調して國民の共鳴を得、就中對米對露外交方針、一九三五、三六年の危機に對する帝國の態度等に關しても議會に於てその所信を表明し、賞讃を博するに至つたが、西園寺公は特に外交問題に多大の關心を持つてゐるので、齋藤首相が園公訪問後廣田外相は適當の機會を見て四月中旬頃興津に園公を訪問し、對列國外交並に對滿外交特に最近通商經濟問題につき詳細報告する模樣である

政策共同調査に民政は乘氣

【東京電話】民政黨は政策共同調査に關し政友會の誠意ある回答を期待してゐるが、同時に議會中に大麻幹事長から申込んでゐる兩黨首腦部の懇談會もなるべく速かに開いて先づ精神的結合を圖りたいとの意向を抱いてゐる、而して政策共同調査機關の設置に當つても委員として出來るだけ町田忠治氏を筆頭に、大麻幹事長並に歴代の政務調査會長たる俵、櫻内、小川、山崎（達）、頼母木、松田（源）、小山（松）、富田、勝、中島等の諸氏を網羅する方針の豫定であるが、民政黨としては主任委員に町田忠治氏を擧げんとする以上政友會側からも之と均衡上床次竹二郎氏の出馬を希望してゐる

米穀根本對策の審議會近く設置
然し解決は容易に期待し得ず

【東京電話】政府は近く議會を召集して米穀根本對策の審議を進めることゝなつたが、果して政府の希望する如く速かに成案を得るや否やは疑問とされてゐる、即ち米穀案の中心となるべき農林省は右審議會にさして大なる期待もかけず、之を指導すべき立場から成案の作成を期することゝなり、後藤農相の歸京を待つて來週早々根本對策樹立の方針を決定、引續き立案に着手し審議會開催と共に提出する用意を進めることゝなつた、併しながら我國の根本對策と云ふ以上米穀統制法のある今日、強力な販賣專賣案を採る以外には名案なき狀態であり、是等の案は假令成立するもその實施は短日を以てすれば絶對に不可能であり、根本對策を確立するも結局現在非常時に直面してゐる米穀の需給關係を調節する方策とはならず米穀問題の根本的解決は審議會を設けるとも容易に出來得るものと期待し得ない情勢にある

大達福井知事けふ辭表提出

【福井電話】福井縣知事大達茂雄氏は三十一日午前十時山本内相宛辭表を提出したが、右は恐らく紛擾を重ねて居る學校移轉問題の職務執行に關する責を負つたものと見られて居る

潜水母艦大鯨の竣工引渡式

【横須賀電話】潜水母艦大鯨の竣工式及び引渡式は三十一日午前九時より同工廠に於て永野横須賀鎭守府司令長官臨席の下に盛大に擧行され、晴れの軍艦旗を掲揚した

待命中の七將官豫備役に編入

【東京電話】待命中の左記七將官は三十一日附を以て豫備役に編入された

海軍中將 左近司政三
同 寺島健
海軍少將 山内豐中
同 植松練磨
同 三井再三郎
海軍主計中將 淡輪敬雄
海軍造機中將 伊藤孝次
豫備役被仰付（各通）

昭和九年度遞信局豫算

今期議會を通過せる朝鮮遞信局昭和九年度豫算は歲入に於て前年度に比し百九十五萬五千五百二圓の增加を見越し、歲出に於て一千六百二十四萬五千百二十九圓（前年度に比し八十四萬七千三百八十二圓の增）となつた同發表された

歲入 一六、八五八、七六八
歲出 一六、二四五、一二九
經常部 一四、〇一七、四五八
臨時部 二、二二七、六七一

なほ臨時部に於ける新規事業費としては郵便、電信及電話機關の增設擴張費、通信事業の增進、遞信施設改善費、朝鮮船舶安全令施行に伴ふ經費、地方駐在電氣技術員配置費、電信電話整備費及加入者增加費、航路補助費、航路標識整備費等が計上されてをり、電信電話整備費中には京城中央電話局自働交換裝置完成、並に電信電話設備を期し十一年度割額中より二千萬圓を繰上げ計上してゐる

出版物取締に一糸亂れぬ連絡
滿洲視察から歸任の 福江本府理事官談

滿洲視察を終へ福江本府理事官は卅一日歸任したが同氏は次の如く語る

三月一日に帝政がしかれてから人心が落付いて豫想以上の統制を見てゐた、出版物の取締については滿洲國政府及び關東軍、關東廳など一糸亂れぬ連絡をとつて居るので反滿反日等の印刷物等はピンと押へて居り水も漏さぬ嚴重さを示してゐる、餘談に亘るが奉天、新京等は非常な景氣で數年前に視察した時とは隔世の感がある

朝鮮で最初の郡視學廿二名
京畿道でけふ任命

既報のやうに京畿道では郡視學の新設をはじめ、教育普及擴張の擴充に伴つて郡視學指導の必要のため、郡視學新設を昭和九年度豫算（四萬二千圓）をもつて決定、これは朝鮮最初の試みとして注目されてゐるが、三十一日午後一時、一郡一名の郡視學二十二名の任命辭令が次の如く正式に發表された、郡視學は普通學校長小學校長と首席訓導から選拔したが、郡視學兼任問題は目下研究中で近い内に解決されるものと見られてゐる（括弧内は前任地）

仁川府 下田博士（開城女普校長）
開城府 安藤茂（開城第三普校長）
高陽郡 福田好（西井里普校長）
廣州郡 金子朝吉（東瀧普校長）
楊州郡 田牧政雄（陽城普校長）
漣川郡 梅野貞（梅洞普校訓導）
抱川郡 金原長五郎（神恩普校長）
加平郡 井勝平（白洞普校長）
楊平郡 村瀨錄（匪波普校長）
驪州郡 北山清二（高浪浦普校長）
利川郡 田喜恭一（長湍陡普校長）
龍仁郡 京島隆一（一山普校長）
安城郡 齋藤眞直（堤仁普校長）
振威郡 塚崎清明（惠化普校長）
水原郡 池田喜雄（利川普校長）
始興郡 吉能 （松阪普校長）
富川郡 河野誠（陽智普校長）
金浦郡 宇井恭一（西大門小訓導）
江華郡 柳謙吉（土城普校長）
坡州郡 平尾圭一（孝昌普訓導）
長湍郡 右田伊勝（船橋普訓導）
開豐郡 大久保一（男高小校訓導）

京畿道教員異動

京畿道内郡視學新設に伴ふ教員異動は三十一日午後一時左の如く發表された
（新任地）（舊任地）（氏名）

西井里普長 竹南普長 島原近好
陽城同 高桐同 內藤萬次郎
高浪浦同 新里同 酒井一千
長湍陡同 仙游同 井藤富永
孝昌同 錦路同 畠田忠治
船橋同 三坂同 齋藤正一
貞洞同 元町同 外山寛正
開城女同 仁川寿普同 伊藤剛
於義洞同 南大門同 寺島安
陽智普長 三坂同 福原幸作
仙游同 仁川寿訓 小松久松
鷺島小長 東大門小訓 名渡屋
堤仁同 人濟同 酒井昌男
竹南同 纏南同 吉田久勝
開城女同 一竹同 宮本伊之吉
開城第三同 白洞普訓 加治木助彦
匪波普長 渼洞同 增山三友
白洞普長 仁峴普訓 洪範植
仁旺同 仁旺同 崔文鎭
利川同 開京女同 長澤彌一郎
松都同 於義洞同 桐原重治
高陽同 往十里同 楠崎順次郎
東瀧同 江華同 今野那一
神恩同 鷺島小長 西住昌俊
長湍同 松坡同 三ツ井慶次
土城同 漣川同 野村
梅洞普訓 利川同 國分留吉
惠化普訓 南山小訓 木村彌太郎
渼洞同 龍山小訓 河村萬次郎
 櫻井同 內村榮吉

宮内省辭令【東京電話】

李王職典祀 鄭寅煥
陞敍高等官六等賜七級俸
依願免本官

辭令【東京電話】

京城出張所勤務 農林技師 柴田勝三郎
神戸米穀事務所長を命ず
農林技手 中川研一
任農林技師（七等）
米穀部勤務を命ず（京城事務所勤務）

本府辭令（卅日附）

本府江原道參與官 玄櫶
陞敍高等官二等
倉田茂二
任朝鮮道立醫院醫官（六等）
咸鏡南道在勤を命ず
朝鮮總督府道視學
公立普通學校長 李國完
同 李 ...
同 金珪相
高等官八等を以て待遇せらる 本府道理事官 北原重平
依願免本官

會

京城大分縣人會 來る四月五日午後六時より旭町二丁目京喜久に春季總會を開き、續いて總督府警務課長山内氏及大和町曹溪寺住職藤井師の歡送迎會も開く

東西南北

ライヒマンには見切りをつけられ▲米麥借款は五千萬ドルから二千萬ドルに減額され▲内部工作は諸事遲ひの連續▲こゝ元支那は二進も三進も身動きならぬ仕末▲何とか轉向して新生面を打開せぬ限り▲新疆西藏南支の形勢は固より▲北支の空氣いよ〳〵中央政府に不利▲そこで黃郛の南下となつたが▲果して中央政府に黃郛の提案受理の寬容ありや否やが疑問▲列國の傳勢自國本位となり▲人樣の褌で角力はとれぬ時代となつては▲支那も此際アジア一本の面目に立返り▲千年不變の日支共存共榮に向つて努力すべく▲その雅量と明敏がなければ▲六十年の昔に戾つて支那分割の論またまた擡頭すべし▲何しろ日支提携が支那更生の第一要諦たること▲彼等支那要人自ら百も承知二百も合點のくせに▲それに邁進するの勇氣なく▲内部の情實によつて自己の地位と勢威を維らんとす▲彼等に國家觀念なく正義觀念なく▲徒らに支那を亡びに導くもの慨惆の至りである

丹下左膳 【61】
林不忘作 小田富彌畫

尙兵館（一）

『何ちやい、この態はッ！』

奧館の廊下から、この劍士の一隊の寢泊りしてゐる屋敷内の道場尙兵館へやつて來て、眞夜中ながら、から大聲に喚鳴つたのは、田丸主水正だ。

『まるで、魚河岸に鮪が着いたやうぢやないか。』

主君柳生對馬守の御前になる、

『尙兵館』の三字の額が、正面の一段小高い座に、掛かつてゐる。

廣い道場の板の間に、蒲團を敷きつめ、一面に枕を並べて寢てゐるのは、こけ猿の茶壺を奉迎すべく、遙ばる故郷柳生の郷から上京してきた高大之進の一隊。大垣七郎右衛門、寺門一馬、喜田川頼母、駒井甚三郎、井上近江、清水榮之助、ほか二十三名の一團——だつたのが、左膳を相手の度びたびの亂刃に、二人三人命を落して、今は約二十人の侍が、殘りしてこの林念寺前の柳生の上屋敷内、尙兵館といふ道場に假泊りして、相變らず、日夜こけ猿の行方を探してゐるのです。

今は眞夜中……晝間の搜索に疲れた一同は、蒲團を引ッ被つて寢込んでゐる。

いやもう、南瓜を轉がしたやうな人の亂へ片足突つ込んだり、隣の人の腿を枕にしたり、時計の針のやうにくる〳〵廻つて、ちやうど一晩で元の床に頭がかへる……ナンテのはまだいゝはうで。中には、

道場のこつち端に寢た筈のが、夜つぴて旅行をして、朝向う側で眼を醒ます、などゝいふ念の入つたものもある。

血氣盛んの連中が、合宿してゐるのだから、その寢相のわるいといつたらお話しになりません。

重爆擊機の編隊が押し寄せて來たやうな鼾の嵐です。

齒ぎしりを噛むもの、何やら大聲に寢言をいふ者。

殿樣對馬守の總決算を終はつた田丸主水正は、こけ猿のことを思ふと、居ても立つても居られなかつた。

朝になるのを待てずに。

今。

庭つゞきのこの尙兵館へ現れてあゝ喚號したのだつたが、誰一人起きる氣配もないので。

主水正は、また一段と聲を高め

『各々方ッ、こけ猿の所在がわかり申したぞッ！』

武士は轡の音で眼を醒ますといふが、伊賀侍は、こけ猿といふ一と言で、みな一齊にガバッと起き上がつた。

『こけ猿が？何處に？、どこに？——』

『われわれがこんなに血眼で搜索しても、噂と行方の知れぬこけ猿が、ど、どうしてこの眞夜中に……？』

道場の一段高いところに、靜かに床を離ねて坐り直したのは、この一團の長、高大之進です。柳生一刀流の使ひ手では、一に藩主對馬守、二に伊賀の暴れん坊こと源三郎、三、安積玄心齋、四に高大之進といはれた、その人であります。

『身支度せい』と、ことば少なに部下へ言つておいて、主水正へ、

『シテ、猿はいづこに？——』

氣が利き過ぎたので、主水正は狼狽てゝ、

『いや、その所在が判つたわけではないが、いよいよ一刻も早く判らんと困ることに相成つたのぢや。諸君も御承知の通り、日光造營の日は、時の刻みとゝもに近づく一方……のみならず、このこけ猿の件は、諸藩のあひだに知らぬ者もなきほど……。』

第一銀行

年賦定期貸付 普通銀行業務
日本銀行代理店 日本勸業銀行代理店 朝鮮貯蓄銀行代理店
京城南大門通二丁目百四十番地ノ一
株式會社 朝鮮殖産銀行
頭取 有賀光豐
資本金參千萬圓
全鮮各地に支店出張所五十八ケ所並ニ内地大阪に支店あり

京城府西小門町
田中丸病院
普通病室及隔離病室ノ設備有リ
電話光化門二、三八六

瑞典アトラス會社朝鮮一手販賣
鑿岩機
最高能率にして價格低廉 堅牢にして在庫豐富
御一報次第カタログ進呈
金華工業所
京城府南大門通五丁目日華ビル 電話(長)本局三六九三 電略(ヤ)又は(キンカ)
出張所 大阪市北區中之島七丁目朝日ビル
工場 鹿兒島市加治江町三七三番地

理想的社交場出現
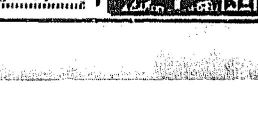

總督認可
京城第一自動車學校
自動車ヲ學バントスル者ハ他ノ追從ヲ許サヌ本校ヘ來レ
規則書ハ二錢切手封入申込次第送呈
京城府並木町六丁目

講師 生徒募集
高等受驗科
京城府古市町
京城高等豫備學校

清酒の精華
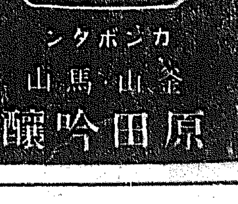

釜山・馬山
原田吟釀

本日は虫下しデー
皆さん
マクニン錠を
服みませう！
錠劑
ゼリ
糖衣錠

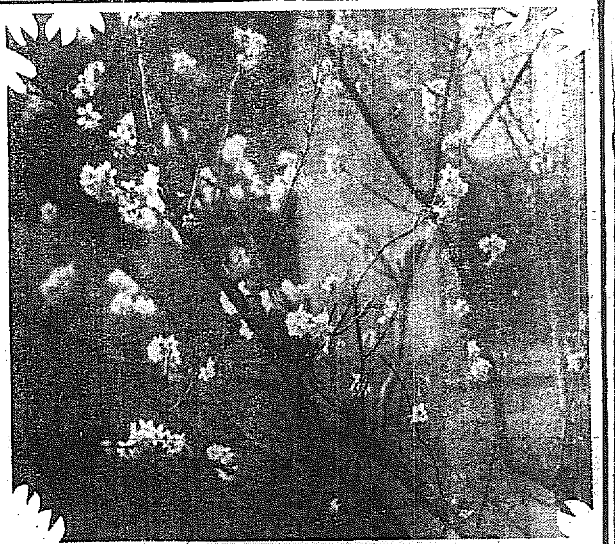

釜山に咲いた━━釜山支局から便り━一日増しにふくらむ櫻の蕾で全鮮に魁けて春を謳歌する釜山の櫻は本年は格別であるが今年は十五日頃が盛りであらうといつて居る道廳衛生課の當日の小園の良い所へ植ゑられた一株の花の頃吸かさに密かにも春の走りとなつて美しい花瓣を綻ばせた、東温泉、第一商業學校の庭、市場、山の櫻がらんまんと咲き包れるのも間もなくでせう

學界清淨の爲めに 九博士を剝脫

今度の長崎醫大事件に關し 文部省斷乎と處置

【東京電話】起訴摘發された長崎醫科大學の學位賣買事件は、勝矢信司博士を始め九博士の起訴となり目下豫審中で四月中旬公判に附せられることゝなつたが、文部省ではこの際學界の淨化のためにも收賄被疑勝矢博士、臨前の馬場博士、原口榮、牟田久三外五博士に對し新學位令に依る認可取消といふ空前の處分を行ふことに決し、公判と同時に學位剝脫を發表することになつた

鈴木總裁、鳩山氏らの 暗殺を企て發覺

全く準備整ひ決行の直前 埼玉救國挺身隊檢擧さる

【浦和電話】＝本日記事解禁＝國家改造・昭和維新斷行をめざして例の血盟團事件、五・一五事件を始め今牧博士を盟主とする一味の齋藤首相暗殺未遂事件、神兵隊事件等非常時日本を反映すべき右翼テロの續出に警視廳を初め、内務省警保局では全國各府縣警察部に嚴命し、右翼諸團體の動きに嚴重内偵を加へる一方國民の不安一掃に努めて居る折柄、日本大學、拓殖大學の學生を中心に在郷軍人等より成る皇國青年芳流會に屬する一部急進分子に依り組織された『救國埼玉青年挺身隊』の一味に依り、埼玉縣川越市を舞臺とする政友會總裁鈴木喜三郎氏、當時の文相鳩山一郎氏の暗殺並に同地武州銀行襲撃の恐るべき陰謀事件が事前に暴露し、主謀者吉田豐隆以下十一名は同地警察部の活動に依り去年十一月十三日未明から十四日朝迄に一齊檢擧され、目下熊谷、川越の兩署に留置し嚴重取調べ中である。檢擧された隊員の氏名左の如くである

◇本籍埼玉縣住所同縣熊谷市榮町一、三四郎之助長男無職吉田豐隆（二五）◇本籍埼玉縣大里郡本畠村住所右同盛治長男陸軍豫備歩兵少尉淺見習治（二五）▲本籍埼玉縣熊谷市住所右同米太郎三男元補木職上野富次郎（二六）▲本籍埼玉縣住所同縣熊谷市弥生町喜造三男戸主獸醫外交員島田重藏（二九）◇本籍埼玉縣入間郡山根村住所右同元警察部陸軍豫備歩兵一等兵市川國助（二四）◇本籍埼玉縣入間郡水富村住所右同元警察部陸軍豫備歩兵一等兵岡新次（二六）◇本籍埼玉縣住所同縣大宮市櫻木町北區吉田屋方東京鐵道局大宮工場旋盤工淺田邦作（二四）◇本籍埼玉縣入間郡入間川町住所同上勝藏長男中村竹次（二五）◇本籍埼玉縣比企郡吉見村、住所同上戸主元村會議員江口熊造（四二）◇本籍埼玉縣、住所同縣熊谷市石原町戸主共保生命外交員水野安茂（二八）◇本籍埼玉縣、住所同縣熊谷市筑波町戸主某新聞販賣小林戸作（三二）

總裁を鐵砲で

鳩山氏を匕首で狙ふ 遂にアヂトを發見して大檢擧

昨年八月中旬頃、吉田豐隆一味が皇國青年芳流會のメンバーとして屢々上京、何事か畫策中なる事を探知した埼玉縣警察部特高課では警視廳と連絡をとつて同人等の行動につき内偵を初めたところ、芳流會そのものは

拓大日大の 兩學生を中心に津田光造、第一大隊附陸軍歩兵中尉菅原秀夫の指導下にあつて眞面目に農村問題及び合法的な國家改造をはかる研究會で小石川區茗荷谷拓大前の某寺院を事務所に當時赤坂區溜池にあつた菅原中尉の下宿先或は神田の水上の住居等で會合、特權支配階級打破、青年日本の建設等につき意見の交換をすると共に非常時日本の將來につき血氣にはやる青年が論爭の場所である事が判明したが菅原中尉を初め同志中水上、白石、澤田、小林、橫田等の比較的穩健思想に對し吉田一味はあまりにも

急進分子で 兩者に意見の相違を見、指導者と仰ぐ菅原中尉から兎角輕視され同志仲間からもうとんじられる様になり十月八日神田の水上宅に於ける會合の際吉田の即時大官連暗殺斷行の主張は一蹴され、菅原中尉初め水上、橫田等は「貴様達に何が出來る、大事の決行出來る人間ではない」と之を一笑に附したので吉田は「東京の奴等は頼むに足らん、我々丈で事を決しよう」と席を蹴つて熊谷に歸り淺見を參謀格として同市辨天町二八だんご屋大島屋方の

二階を借り ことをアヂトとして救國埼玉青年挺身隊を組織するに至つたが、だんご屋の二階では階下の人の出入が頻繁で人目につきやすく危險が多いといふので八方探し廻つた揚句同月十七日吉田がかねてから知合ひである同市富士見町三三無職細井常三方の二階八疊間を一ヶ月三圓の約束で借り受け同家へアヂトを移すに至つた、此間特高課及び熊谷署の内偵の眼を續けられてゐた事を吉田一味は夢にも知らなかつた、細井方のアヂトに落ついた一味は何れも學生風を裝つては連日集合し

暗殺の日時 及び方法、誰が眞先に決行するかにつき協議を重ねたが偶々十一月十四日川越市の川越劇場二階に於て開かれる政友會關東支部會に埼玉縣支部大會に鈴木政友會總裁が出席するを聞き込み好機至れりとばかりに先づ鈴木總裁暗殺を決定、鈴木總裁と共に鳩山文相が出席すれば同氏も共に殪し川越市を混亂に陥らしめ騷擾の虞をかいて同市の武州銀行を襲撃資金を強奪して東京に入り込み齋藤首相初め各大官連に

財界の巨頭 を血祭にならつて一人一殺主義によつて暗殺する事に申合せ、先づ鈴木總裁暗殺の方法につき協議したが、丁度劇場入口前某すし屋の隣が空家となつて居るのでここを借り受け、射撃の名手として入營當時射撃章を得てゐる淺見がここから狙撃でねらひ、鈴木總裁が自動車から降りた瞬間を一發で狙撃し鳩山文相が同行の場合は吉田が

匕首をふる つて追ひ討ちをたて淺見は實家から先祖傳來の日本刀二振を持出し吉田は某家から獵銃を借り受け匕首二振は某金物店で買ひ萬端の準備を整へ十四日を待つたのである

東京からも五名檢擧

【東京電話】救國埼玉青年挺身隊の陰謀事件に對し警視廳でも皇國青年芳流會から日大生水上源一、拓大生白石司、小林政男、同校卒業生澤田一郎、浪人橫田與四郎の五名を檢擧したが今回の事件には關係なく間もなく釋放した、また熊谷署高等係でも市内大原町無職横川謙三郎を檢擧した

檢擧十七名

起訴されたのは七名

【東京電話】鈴木政友會總裁暗殺計畫未遂に依り當時檢擧されたものは十七名であるが此の内左の七名だけ起訴され殘り十名は釋放された

吉田芳隆（二五）市川國助（二四）上野富次郎（二六）淺見習治（二五）杉田幸作（二四）井口熊藏（四二）水野綾茂（二八）

京城の赤に躍つた 反帝全部有罪

九名公判に附さる

【京城電話】昭和七年春から一年ばかりの間京城學生勞働者の間に赤化を企てた朝鮮反帝同盟京城準備會は、東京日本共産黨本部と巧に連絡同黨機關紙「赤旗」初め秘密文書を頒布し私立同德女子高普における左翼讀書會を初め學生運動には三項、紡織改革には十二項に亙るスローガンを掲げ、智行運動や織工中、昨年春東大門署に一齊檢擧された高知縣生れ龍中出身和田毅仁（二七）及び城大生本田親男以下內地人二名朝鮮人六名に係る治安維持法違反被告事件は、京城地方法院第一豫審判事により審理中の處三十一日豫審終結、左の九名全部有罪と決定、地方法院の公判に回付された

▲京城府吉野町一ノ一三二（高知縣生れ）京城府外軌道會社機關庫職工見習和田毅仁（二四）▲同竹添町一ノ三（山口縣生れ）京城遞信局計理課係員山口穂太（二五）▲同崇四洞九五四（全南島嶼生）京城大學醫學部學生本田親男（二五）▲同崇三洞一八（慶南生れ）無職柏正泰（二一）▲同寺井洞八八（全北生）官員明李在中（一八）▲昭格洞九四 慶南生 無職金鎮根（二五）▲同益善洞三五の一七 私立同德女子高普教師李觀述（二三）▲同水標町四二（慶南生）協和醫院看護婦方金環（二五）▲東京市麻布區霞町二一三五島方（全南生）無職某測（二六）

伜が盜みまはつて おやぢ賣廻る

京城の百貨店を荒しまはり 鍾路署で取調べ中大立廻り

京城館洞一六四の一前科二犯盜賊許永（二七）は昨年六月刑務所を出て以來實父許龍○（四五）と暮してゐたが親子とも僞作をもち暴動が不穩なので鍾路署で密探中許永は

古着商人と 稱し洋服、オーバー、洋品多數を自宅に持ち運んで、實父龍○が賣り捌いてゐたが、この商品は許永が府内の各デパート、商店から竊取して來たものであることが判明三十一日午前六時鍾路署刑事二名が

寝込みを襲 つて取り押へた、取調べ中に刑事の隙を見て「商賣のじやまをした」と格鬪をひとは生意氣だ」と

親子で左右 から刑事に飛びかゝつたので、刑事室で大格鬪を演じ數名の刑事がおさへつけ一先づ興奮をさます可く留置所に入れたが被害品は山をなし價格千數百圓に上つてゐる

大田 リンゴカステラ 名物 中田菓子堂

セキに 中央セキ藥

奬忠壇公園東五丁
櫻ヶ丘住宅地
即賣又ハ年賦賣
朝鮮都市經營株式會社 京城東拓內 電本三一八五番

マリヤ殺し 公判は卅日

辯護士側の事情で延期されるに決まる

【大邱電話】來る四月十六日開廷の豫定であつた釜山マリヤ殺し公判は辯護士の都合により四月三十日に延期された

穩城對岸に匪賊

交戰の上擊退す

咸北警察部長よりの報告によると三十日午前一時頃穩城對岸約二里の石頭河子に兵匪騷合の約七十名の匪力ある

匪賊襲撃に 同地自衞團と協力し應戰の結果賊は死傷六、手榴彈五その他を遺棄し

奧地に潰走し た、賊は（十一名）と目下交戰中の首領水泉子鎭事分署に報告あり、直ちに警戒一名は重傷した

大邱火事

四棟二戶燒く

【大邱特電】三十一日午前十一時二十分、府内大和町三三大邱消防組より出火したが、消防隊の機敏な活動によつて同家四棟二戶を燒失したのみで僅に卅分間で消し止めた、損害約一萬圓、原因は消毒設備合の臨時近の揮發油に引火したもので、日曜の元町を控へた之に大邱も火事とて大混亂を呈した

悲劇の娘さん

目下城大醫院小川外科に入院治療を受けてゐる、昨報龍山砲兵隊の被害者川原捷美惠さん（二〇）は、手術の經過も幾分良好で三十一日朝は體溫三十七度八分であるが、依然危險は續いてあり、父捷思氏は一昨夜來の心痛にすつかり憔悴を見せて愛娘の看護に當つてゐる

春の京城競馬

愈よけふから始まる

春の競馬は三十一日をトップとして初められた願ず雲らすの絶好の競馬日和である午前中八分の入りであつたが午後からは土曜日のことで入出多く賑つたが第二競馬では大穴二百圓が出るなど興味を呼んでゐた今期締切りまでの成績は次の通り

◇一回木新抽馬競走（一、八〇〇米六頭立）1タマグリン（澁川）二分五秒五分 2セイフウ（橋間）▲（單）八十八圓▲（複）1二十三圓2三十一圓

◇二回朝鮮馬競走（一、六〇〇米七頭立）1ケイウン（飯田）二分〇秒五分 2コウトク（高西）▲（單）百四圓▲（複）1六十四圓2四十一圓

◇三回繋駕速歩（四、〇〇〇米七頭立）1キヨクコウ（竹田）七分四十秒五分 2ウサイエン（中田）大差 3タマサキ（橋間）五馬身▲（單）三十四圓▲（複）1一十三圓2二十圓

◇四回他市抽新馬競走（一、八〇〇米十頭立）1ハガクレ（東村）二分七秒 2キリン（飯山）一馬身 3ウオタケ（柏任）一馬半身▲（單）三十圓▲（複）1十七圓五十錢2十七圓五十錢3十七圓五十錢

あすの天氣（1）

卅一日概況

高氣壓は本州に七六九耗のものがあり渤海灣には微弱な低氣壓がある、此影響で中鮮は微雨斷續州では小雪が降つて居るが滿洲中部、北鮮及北海道は晴、南鮮及本州、九州は概ね曇天である、氣溫は半島西側は平年並となつたが東側は稍低く中江鎭では未だ六度の過低である

あすの豫想

高氣壓は東方に移動し渤海灣の低氣壓も又東に進むから今明日は概して曇天で所に依つては少雨があるかも知れない

豫報　曇小雨模様

卅一日 正午 ○○　三十日 最低 下二○

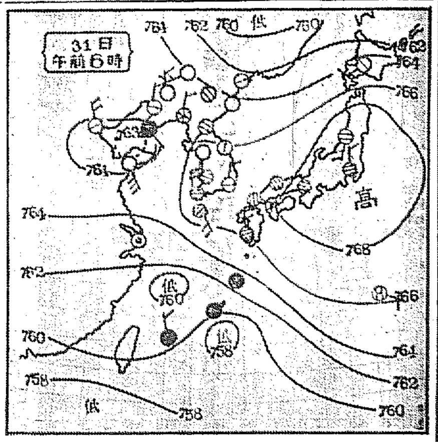

四月一日より 夜間營業

呉服雜貨格安大賣出し

三日まで・四階ホールにて

・確信ある最安値提供・
・最も御徳用な御買時・

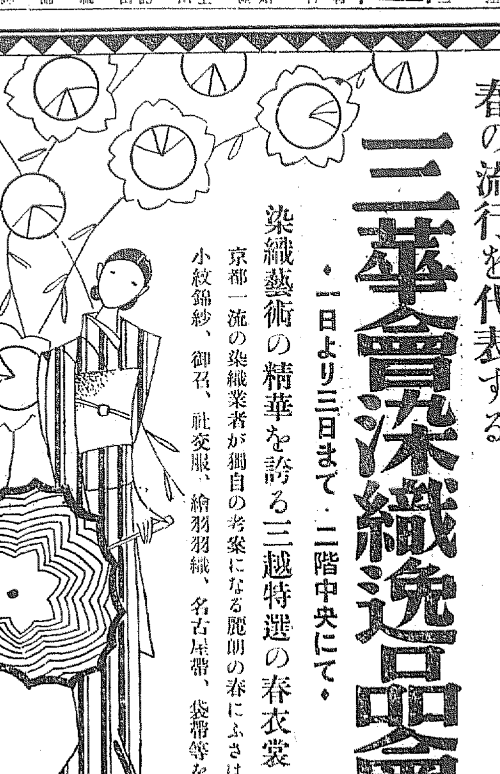

春の流行を代表する

三華會深織逸品會

・一日より三日まで・二階中央にて・

染織藝術の精華を誇る三越特選の春衣裳！

京都一流の染織業者が獨自の考案になる麗朗の春にふさはしき小紋錦紗、御召、社交服、綸羽羽織、名古屋帶、袋帶等を陳列

新柄セル特賣

・一日より二階西側にて・

柄に、地風に、織に卓越せる今春の新柄品を均一特賣

四・五〇　五・五〇　六・五〇　七・五〇

コドモ服陳列

・一日より 四階第二ホールにて・

型も柄も色も生地も、入念に吟味せる可愛らしいお子樣方の洋服を各種陳列

パラソルとショール陳列

・・一日より……一階にて・

春の街上を華やかに彩るパラソルとショール、流行の粋を陳列

ハンドバッグと履物賣出し

・・一日より……一階にて・

清麗なハンドバッグ、輕快な春の草履、何れも三越特製の逸品

國産優秀洋服地陳列 三階

身も心も輕く朗らかな合服のシーズン、流行の生地を各種陳列

平塚運一氏創作版画展覽會

・一日より五日まで・五階ギヤラリーにて・

浮世繪版畫とは異つた内容を持つ創作版畫が近來非常に隆盛になりました折柄今回、國畫會審査員であり斯界の權威たる平塚運一氏の力作六十點を蒐め展觀

三越 ・京城・

身の上相談

嫁と弟妹の間に 母親のなやみ
評判の良い息子と嫁です 別居、協力なさい

問　私共一家は朝鮮の田舍で農業をして居ります。卅一歳の長男を頭に六男四女の大家族であります。幸に子供は皆素直で成績もよく、村でも評判です。昨年二月、町の方から長男に二十二歳の嫁を貰ひましたが、この嫁は女學校へはゆきませんが裁縫も出來、頭もあり、農業はずんくしてくれるので村人からもよい嫁だやといはれてゐました。ところが昨年十二月中頃里に歸つた切り、どうしても歸つて來ませんので實情を見ると持つて來た着物は一枚もありません。私は驚いて呼びにゆきましたが『まあ暫く體を休めさせてくれ』と向ふの兩親はいひます。◇長男も再々の嫁に呼びにゆきますがどうしても歸りません。それで嫁の氣に入らぬ所は良く考へ直すからといつて私がやつとつれて歸りました

◇

嫁が嫌だといふわけは第一は人數が多いこと、第二は弟妹が皆中等教育を受けてゐるから自分を馬鹿にする事、第三は舅（私の主人）が酒癖が惡い事。それでこの儘ではどうしても居られない。分家するか又は外に二人で働きに出るかさせてくれと申します。私は若い嫁ではあるし人數は多いのですからどうかして家に落ちつかせたいと思ひ、又辛い仕事は自分がするし、又幾分學生氣分の脱けない二十歳の女學校卒業の娘は押へる樣にして、嫁の爲に十二分に氣をつけて來て、さあこれから餘生が樂しめると思つてゐましたのに、こんな事になつて只もう殘念で淋しくてたまりません

◇

主人は『禁酒する』といひますし、子供も親類に二人預ける事にきめましたが、二十歳の娘は今が家庭教育の仕込み時ですから他家には預けられません。いくら嫁萬能の時代だとはいへ、餘りに我儘だと思ひます

私の親類の者は『そんな嫁は叩き出せ』と口々にいひますが、私は我が子可愛さと結婚費用に千圓も消費した事を考へて、自分でつれ歸つたのです。一體この嫁は離緣した方がよいでせうか。子供を他家に預けて迄、嫁と暮した方がよろしいでせうか御判斷下さい

お答へ　津田女史

あなたは大變覺いよいよお母樣でいらつしやいます。大勢の子供さんが皆よく育つたのは御兩親の御努力にあなたが努力して來られたからだと感服いたしました。そこでお嫁さんが落ちついたら、申し分がないのでしたが辛抱出來なかつたことはほんとに殘念です

◇

あなたの樣な惱みは割に多いのですが、多くは嫁と姑との不和です。然しあなたの場合はそれではありませんね。あなた位思ひやり深く考へて下されば、大低のお嫁さんは辛抱してゆけると思ひますが此度の原因はお嫁さんの方で擧げた三つの非難の中で弟妹達との問題が一番重なものではありますまいか

若い人たちには、とてもあなたの思ひやりはありません、そしてお嫁さんの方にも『まだ小さいのだから仕方がない』と一段高い所から考へるといふ餘裕がありません、殊に學力などから引け目のある兄嫁にとつてはかなり手痛い思ひがあつたのでせう

◇

お嫁さんの無斷で家出した態度は人の妻として確に惡いと思ひますが、一方辛抱し切れなかつたのも無理ないかと思はれます。あなたが親類の方の反對を押し切つて迎へに行つた事はよいことでした。若夫婦の間が無理にお嫁さんを連れ歸つた行違ひがなく理解し合ひ愛し合つてゐるのならばこれだけの理由で離緣にしてはいけません。あくまでお互に讓り合ひ許し合つて結婚生活を續けさせたいものです。併し『結婚費用を澤山かけたのに』といふ態度はよくないと思ひます

◇

世の中は若い者ばかりや年寄りばかりが住んではゐません、老いも若きもまじり住み助けてゐるのですから、家庭といふものも複雜な家族が互に助けあひ許し合つて圓滿にゆく樣に努力すれば一番よいのです、併しあなたの場合の樣にその中の一人が辛抱出來ないといつて逃げ出してしまつたり、又もう一方が年が若くてその努力がし切れない時には複雜な家庭を一時簡單に變へてでも夫婦生活を全うさせる樣に努力してやるのが母親のつとめであらうと思ひます

◇

それには若夫婦を別居させるか、弟妹達をその家庭から手離すかの二つがあります。あなたの意見の通り、親の膝下で仕込むべき年頃の娘を他所に預ける事はいけません。あなたの下で少しの苦しみにも負けない人にすると共に、兄嫁とうまくゆかなかつた點も反省させどうぞみつしり仕込んで上げて下さい。從つて若夫婦を別居させるのがよいと思ひます。農家ですから少し離れた所に二人住ませて、行き來したらどうですか

◇

決して喧嘩して家を追ひ出したとか飛び出したとかいふのでなく、母親の慈愛が進んで別居させたといふことでありたいものです、そして繁々行き來して、忙しい時は助け合ひおいしいものは分け合ふといふ關係が出來たら、若夫婦に反省の機會と、獨立の精神とを與へる事になつてよいと思ひます、特別の場合の外二人を遠くへ出してしまふのは、愈よお嫁さんの心を離れさせてしまふかと心配です

◇

あなたは切角嫁を貰つたのに一緒に暮せないと悲しく思ふでせうがまだく『餘生を樂しむ』といふ時期ではありますまい。却つて今後の子供の外に一人他所から娘を貰つたといふ思ひで奮ひ立つ時ではないでせうか

◇

あなたのお嫁さんはまだく欠點が多いでせうが、どこまでも味方になつて可愛がつて育てゝ下さい。きつとお嫁さんももう少し落ちついたらあなたのもとにかへりたい心になると思ひます。『我儘な嫁は離緣してしまへ』といふ方々に從つてあなたまでがその心になれば素直な御長男なのですからあなたのいふことをきくでせうが、お嫁さんに對する愛惜未練がきつと惡い結果を殘すと思ひます。こゝはどこまでもあなたが大きい心でお嫁さんを許し若夫婦を立派にもりたてゝ上げてほしいと望みます

目がねをかけたら少し暗くみえます

どんな透明な純良なガラスで作つた眼鏡でも光の全部を網膜神經に送り込むとは出來ない、眼鏡の表面に當つた光の一部分は必ず眼鏡のガラス表裏二面から反射されるその量は凡そ九パーセント内外である

從つてどんな上等の無色透明なガラスで作つたレンズでも當然九％は反射されるから眼鏡をかける人の世界は普通の人より九％だけ暗い世界を眺めてゐることになる、安物の眼鏡の玉は不純物が多く透明度も惡いからその暗さは一二割に及ぶことがある

軍事映畫物語 一つの誠心（2）
陸軍歩兵中尉 堀川靜夫作

時　現代
所　名古屋附近　朝鮮西鮮附近
人　父　神田林太郎
母　らく
養父　山田末吉
養母　せん
主人公　山田京次郎
聯隊長　川畑大尉

第一卷

（字幕）——"此の一篇を山田上等兵の英靈に捧ぐ"

（字幕）——"陸軍歩兵上等兵功七級勳八等山田京次郎君"

山田上等兵功七級金鵄勳章（C・U）

"勅諭の一節
——さて之を行はんには一の誠心こそ大切なれ抑此の五ケ條は我軍人の精神にして一の誠心は又五ケ條の精神なり——"

こゝに展開するは誠心を持つたよき國民！よきつはもの！として山田上等兵の事實物語である今度の滿洲事變には幾多の將士が殉難した山田上等兵もその一人である

（字幕）——"京次郎の生ひ立ち"

名古屋市東區中市場町一丁目にある裏町の駄菓子屋、母らくは近所の子供等を相手に一文菓子を商つて生計を助けてゐる

父の神田林太郎は鍼醫者の抱車夫として長年勤續してゐる。この實直な夫婦の三男として京次郎は生れた。貧しけれども生活に困る程度でない善良な家庭であつた

京次郎は斯うした兩親の慈愛に惠まれて身も心も素直に成長して行つた

（F・I）嬰兒が豐かな乳房から乳を飲んでゐる

少し大きくなつて笑つてゐる兒を母が抱いてゐる。

六、七歳の頃には弟妹などの子守をしてゐる（F・O）

父は其の日の仕事を終つて歸つて來る

父の林太郎と母らくが話をしてゐる

父と川村先生と話をしてゐる次へダブつて

父は川村先生に

"三十年の長い間先生には大變お世話になりました。もう私も年をとりましたで昔のやうに先生を乘せて走り廻ることができなくなりました。ついては何うかお暇を戴きたい"

"一俺はお前さんにやめられては職業の道案内を失ふやうなものだ。俺の車は何も驅け廻らなくともよい。お前さんが車に乘せてくれないとすると、俺も老人だから針齒を締めても良いと思つてゐるくらゐだ

る。次へダブつて

林太郎は鍼醫を乘せて歩いてゐる

父と母との對話の傍に少年の京次郎がゐる

（字幕）——"勿體ないことだ先生は俺に一生ゐてくれと仰言る"

父の林太郎は先生の温情に感謝して暮してゐた。

京次郎は天才でもなく世間並の子供ではあつたが、その父親のまごころをよく受け繼いで育つて行つた

用語解説

C・U　クローズ・アップ（大寫し）
F・I　溶明（だんく明るくなる）
F・O　溶暗（だんく暗くなる）
Wつて　前の場面に重つて後の場面に轉換してゆく

大邱醫專入學合格者

「大邱電話」大邱醫學專門學校入學選拔試驗合格者（受驗番號順）

大江春毅、大和茂久、瀧河英明、李相和、植田孔明、中島進、樋口正巳、岸藤榮、長岡毅、金性基、谷村正夫、松山美香樹、菅太淳、西村浩、裴碩昌、金濬河、許昌烈、高瀨昌吉、潮田端野正治、神永利久、鄭天福、北川武夫、天野爾、林大均、石原榮傳、中海得、淵野昌興、姜守會、寺崎丸、進藤正光、松居通志、德安齊夫、神晃、松延公丸、中川正成、砂場千秋、李永濂、六鵜木忠行、久木田榮、田中孝一金熙、原田則人、坂下茂、中羽備、鄭煥鐸、小原之助、佐藤典、塚原正一、北原春平、李謙榮、上野榮一、今田辰三、木南正之、戸田虎彦、川勝正元、金世哲、大西照出、名和聖台、金訶出、利根正三、河野明臣、櫻井恒夫、坂本正一、李澤質、李亨源、中澤國榮、興儀昭男、木村好道、木松清孝（以上七十名）

學藝だより

鐵道局友會書道展　鐵道局々友會文藝部主催の第一回全鮮局友書道展覽會は一日より三日間龍山局友會館で開催

◇みすゞ會　四月七日午後一時より三越社交室で開く、詠草四月四日迄若草町一の三八足立苑迄送つて下さい

◇『ラヂオ體操』の會　黄金町五丁目青年自彊團では黄金町五丁目貸車輛前廣場で四月一日より七月中旬迄雨天の外毎朝午前六時三十分より自彊團長武石菊雄氏の指導でラヂオ體操を行ふ、團員は勿論一般多數の參加を希望してゐる

◇京城婦人石楠會吟行會　四月一日午後一時に曹谿寺櫻に集合しそれより南山散歩道を吟行

◇京城華生會盟石楠句會例會　四月一日午後七時より元町一ノ六五正司方（鵜）の鵜傳所内において「新春號」を主題としての俳句題詠會を開く。希望者は華南西四軒町小野方鶴井道男氏へ申込れたし

京城映畫街を斬る
批判の嵐よ・起れ！ 無氣力地獄を脱出せよ！
活人劍團

沓掛時次郎（林長二郎）京寶上映中

筆を擱くに當つて

同、前に示されてゐたやうに、を先さうために、本欄の紙をとつて、筆者は斷して、狂氣じみた中傷ではない『京城映畫界のため』に』たゞそれのみが、念願であつた

××

批判は向上の母であり、發展の父である、批判のないところ、そこには無惱と退嬰と腐敗と、そしてやがては死滅があるばかりである、そして、京城の映畫界の現状は、正にこの線に沿つて進んでゐるのである、物心兩面における各映畫館の現形態は、無氣力地獄に沒落しつゝあるものといつて過言ではあるまい、夏川靜江の美貌も、京城のスクリーンにクローズ・アップされるとき、アザだらけの醜面となり、エリザベート・ベルクナーも、京城の再生器にかゝつては、氣の毒にも風邪を引いてしまふのである

×××

讀者ファン諸君、館主諸君、業者諸君、われらは、絶えざる批判の嵐の中に立つて、この無氣力地獄から脱出し、半島の首都の映畫界を躍るべきものにしようではないか

×××

世に甘言ほど易いものはない、しかして、甘言ほどの毒物もない、はげしい苦い言葉は、瞬間の不快は、或ひは伴ふかも知れないが、その後に來るものは、清涼なる愉快である、再びいふ——批判は向上の母である

筆者は、この映畫欄が、ファンと業者の批判のルッボとならんことを望み、このルッボのなかから、やがてすばらしい良珠が生れんことを翹待する（をけり）

【附記】——三十日付京城某紙上において某氏は、筆者が『呼び捨て』を用ひたことと其の他について何かいつてゐられるが、おそらくヂャーナリストを自認されてゐるであらうその人が、匿名批判といふものゝ性質を知らないことに憐憫の情を禁じ得ないのみである、と答へておく

映畫手帖
"黑衣の處女"
【松】M生

最近『罌と睡』といふ映畫があつた、その餘りにも神經質的なるが故に一部のひんしゆくを買つたものであつたが『黑衣の處女』一篇も亦さういつた映畫のカテゴリーに屬するものである

ロ制作『制服の處女』では飽くまで地味な手法ながらも畫面々々に滲み出る樣な乙女の純情な姿が見られた、第一作で成功したスタッフを以て第二作に持つて來ることは興行的にいつても極めて賢明な方策に違ひないのだが、强烈なから此の映畫に於ける肝要の問題はたげつない惡信が企重められ、加ふるに科學は信用に敗北し、信仰は自信を喪くして失つてしまつて、結局此の映畫で凱歌をあげてゐるのは、氣壯ひ盛んな獰猛だけである

ロいかに監督フランク・ウイスバーがしやちほこばつてその出と、ラストに映畫的態度を語らうとも又ドロテア・ウィークは個性外として、ヘルタ・ティーレがあの純情さを以ていかに巧みに斬り女の役を演じ樣とも、胎病だの、腰立たずだの、首まがりだの、ヒステリーだの、死だの惡德だの——から病的因子が至る處にのさばつてはどう考へても此の映畫の價値を致命的にせざるを得ないのである

ロ併し『制服の處女』に於けるあれだけの成功をこの映畫でかく迄にこきおろす事はまことに殘念である、さうだ！これもみんなザガンのせいにすればよい、彼女は前の映畫は作つたけれど後の映畫の製作には全く關與してゐない筈だから——

ロで、今の處、此の映畫の功罪が奈邊にあるかをせんさくする以上にこれを上映した館のトーキー映寫機で一寸點檢して見る方がもつと氣が利いてゐるんぢやないかとも考へて見るのである

ライター

▲浪曲全盛は今日始まつたことではなく▲蓄音器から形物レコード中、何時の日でも賣行では斷然他を壓してゐる▲この流行をみたポリドールは大衆盤として從來の一圓五十錢を一圓廿錢にあらためての馬力振り▲このの所當に考へたデス▲ビクターの松方セール商會支配人▲今度一人一業をモツトーとする京城ロータリー倶樂部に入會▲蓄音器業がはつきりとみとめられたと御本人は滿足の態

京城詩吟會 三日夜總會

京城詩吟朗詠會では四月三日午後七時より社會館で春季總會を開き詩吟劍舞の演奏を行ひ民風作興の實演を行ふが當日は名手の多數出演がある由、入場無料

京城府聯社會課内に事務所を置く

新民謠と流行歌の夕
ビクター朝鮮藝術家出演
◇…四月二日夜公會堂

セール商會ビクター部では來る四月二日（月）午後七時半から京城長谷川町公會堂において、ビクター專屬朝鮮藝術家により『新民謠と流行歌の夕』を催すDKからも中繼される

讀者欄

▲某官廳に勤めてゐる者、閑靜な所で留守番かたぐ〱幾分だけでも置いて下さる御方はありませんか（小出）▲尋常科六年生用の教科書及參考書御入用の方に差し上げます京城南大門通り五ノ一六毛利（長谷部）▲黄金町入口になるべく近いところで家族的に御世話下さい（電話元町一〇五七鈴木）▲二十四日午後三時頃、龍山郵便所前ホームで印鑑一個紛失の方はありませんか（電本四四五九）▲一人者で子供の世話をして下さる四十前後の婦人ありませんか（諒）

松商一二、五歳卒本ノ内地人の婦人で學生を十二、三人前の世話をして頂けないでせうか（本町二丁目二十七十一番方井上）▲二十四日夜中一前で三十五六の眼鏡の御婦人、お忘れものあり（京畿道前二ノ六一石澤）▲朝鮮特產品宣傳と觀光の件に付（成光生）の住所姓名御通知下さい（黄金町三番地渡邊）▲朝鮮會幹料一年分數料者御讓り下さい（電話本一一六〇番）▲內地人娘二十一歳、炊事は何でも出來ますが女中に世話下さいまし（へ龍山女）この娘に用事のある方は往復ハガキの返信に相手への用向きを書いて本社まで…（係り）

圖書本日休載

サイレン

◇スーパーインポーズの洋畫トーキーの效果は無說明による◇台本に振假名つけるような解說者の說明なら無說明の方がよし◇ファンよ、强く、高く行かうぞ

今晩のラヂオ

◇第一放送
午後六時（東）和洋合奏
同六時二〇分（東）コドモの新聞
同六時二五分（東）講演　日本の醫學　醫學博士　入澤達吉
同七時三〇分（大）時事解說
同八時（東）劇　朝鮮兵衛　浪花亭愛造
同八時二七分（東）野狐三次　春日亭清鶴
同八時五五分（大）琵琶　孤城落月（二）（片桐且元最期の卷）　宮士月子

急告　出張所招聘
任地　平壤、清津
資格　年齡卅五歳以上、相當經驗ある者、確實なる保證人二名を要す
給與　初任給月額百圓内外別に手當事務所設置費補助す
右の外高給內地人社員數十名採用す希望者は履歷書持參面談の事
京城府南大門通り一ノ九五
昭和生命保險相互會社朝鮮支部

受驗英數科・夜間英語科
四月五日開講
太平通　Y・M・C・A學校

婦人外交員募集
時計指環貴金屬留學月賦販賣從來固定給ノ外歩上ゲ歩合アリ
內地人婦人參拾歳以上ニシテ市內確實ナル保證人貳名ヲ要ス御希望方ハ履歷書携帶本人來店又ハ京城職業紹介所へ來談アレ
面會時間午後一時ヨリ三時迄
京城本町二丁目　村木時計店　電話本局四七一・四七二・四三七七

◎女事務員募集　二名
接客の營業ではありますが募集しまする女事務員は女給ではありません。年齢其他は面談。御手紙でもよろしく相當の優遇を致します。御申込み下さい
タシロ食堂　電話二五四〇

母ミネ儀豫而病氣中ノ處去廿五日午後六時十分死去致候間此段謹告仕候
追而葬儀ハ四月三日午後一時ヨリ東本願寺別院ニ於テ執行仕候
京城府通義洞三五東拓社宅
昭和九年三月三十一日
男　秋山三夫
親戚總代　高西敬義
友人總代　田淵勳

御會葬御禮　加藤平太郎

資本金壹千五百萬圓
十八銀行京城支店
同　新龍山支店
同　龍山支店

一日ヨリ五日マデ
春衣大賣出し
軍國ニツポンの春、皇太子殿下御生誕奉祝記念に新型種々取揃へ
五月人形陳列會
丸一吳服店

四月　一日　二日　三日　四日　五日
特別奉仕品
全店春もの大賣出し
麗朗の春にふさはしい……最新の流行品を豊富に取調へ
全店一齊……華々しく恒例春もの大賣出し開催
▲春の新柄吳服三種特賣　三階　無地金波　七・五〇より　小紋　一〇・〇〇より　散歩着　一〇・〇〇より
▲春の帶地特別割引大奉仕　三階　期間中三・四・五割引提供
▲春の新型子供服大特價提供　四階
▲春の雜貨大特價奉仕　一階
博多織ネクタイ宣傳大會　於ギャラリー　五日まで　今春流行の柄豊富に展觀即賣　尚お好みの柄人氣投票の懸賞あり
滿洲國大典記念寫眞展　於ホール　五日まで　新帝國の盛儀皇帝即位大典記念寫眞とポスター・繪の繪卷を展觀
三中井

一日より七日まで
春衣大賣出し
三階
流行パラソル、ショール大賣出し
春の婦人手袋、ハンドバッグ特價提供
各中等學校各女學校　制服制帽大賣出し
……男女通學服大賣出し……
春の新型コドモ服大賣出し
……コドモ服特價品提供……三圓十錢より
通學用防水マント大賣出し……
……春のベビー用品大賣出し
二階
春の訪問衣大賣出　十五圓より
……帶地と名古屋帶大賣出し……
本セル、英ネル、大特賣……
……春の半コート大賣出し……
晴雨兼用（防水朱子）ルリーコート宣傳大賣出し
高級合オーバ　特價二十八圓均一
一階
新柄ワイシャツ賣出し……
……春帽子新型大賣し……
……舶來春帽子品揃……
……春の子供サンダル靴大賣出し……
夜間營業
丁子屋
春の新柄　半衿小物陳列會
縮エリ、絹縮、無地
其他豐富特價提供

京城並に附近工業の現在及び將來（四）

京城商議會頭　賀田直治

然らば如何なる工業種目が果して京城中心のサークルに於て適合するかの私見をザット午らことに述べて置かう。

京城の工場現在は前說の如く工場數六六九、何れも自發的發展に屬し、概ね工業種を含むも既中、精米、印刷、製菓を主とし、百萬圓以上生產の工場種は金屬、機械器具、酒類、穀粉、醸造製品、木製品、布帛製品の工場である。最近新興の工場は概ね京城府郊外に在る即ち永登浦の兩麥酒工場、清涼里の人絹工場を屈指るす我等は是非共漢江を活かさねばならぬと思ふ、何ほ今少し置く京城工場大サークル地帶を考ふるに於て安谷の人絹工場、新村の食品工場（計畫中）始興の漁布工場（但し計畫中）仁川の東洋紡工場（計畫中）開城の製粉工場等がある。更に角府の內外に亘りて新工場勃興の機運が漸く萌生しつゝあるを看取し得る。この外官業として人參工場・煙草工場等金郎第一の發達を爲すことも見逃してはならぬ

然らば今後勃興を必要とし且つ消費なり、商業取引なりの關係にて可能有望なる工場は何かと觀察するに（原料の鮮內存在は最上の條件なるも必ずしも原料は鮮內になくとも外部より探り得るものにて支障なし）

第一、家庭工業

是は京城の人口調密、需用の手先且消費多量を條件とし一層は發達の必要を見る。種類は在來のもの外、種々研究增加を必要とする。又中小工場に連絡して其の穀物や荷物を利用して商品を造ることをも考へねばならぬ

第二、商業の製造、販賣組織化に依る商品製造

既往に於て京城の商人が單に中繼販賣のみを主目的としたるは最早追々時代遲れにして、交通運輸の利便と共に內地の商品が直接需用地に輸送せらるゝに依り、京城の商人なる者、商業の傍ら自身の手に幾分なりと、獨特なる適良商品を製造し若しくは簡單なる部分品や附屬品を製作すること肝要なる時機を考ふ追り樣によつては面白き結果を得ると思ふ。既に商人中この實行を圖る者も相應に現はれゐる今後は益々この方面に着眼し、商類なり若しくは同業者の共同經營なりに製造を實行すれば、商資的にも有力に漸次相強く鮮內並に滿洲を目指して商權を擴大するに至ると考ふ。故にこの方面の工業發達も是非共期待せねばならぬことであると考ふ

第三、漢江の地下水、消費地に商賣の中樞たる京城の位地より考へ發達を要する工業

纖維工業——綿毛布、製紐、人組製編類に毛織工業、毛紡工業に至る需要は年々增加しつゝあり、然るに原料を外部より探るも相應に成立つ工場と考ふ。又綿毛織物の中心として毛織工業を有する事必要である。この工場の成立に依り比較的毛質良き羊毛其他の屑毛の利用も發達し織物毛布其他各等級の製品を造り出すべく京城はこの工業に於て最も有利の位地に立ち得るものと考ふ（製革工場による牛皮改良之を發して之に附隨して幾多の家內工業も起るであらう

製粉工業　黃海道の廣大なる小麥產地を控ゆる京城は鮮內用並に輸出用を目的として製粉工業を發達するを可とす（未完）

朝取證券部多年の懸案—
積立金問題解決す
取引所側、取引員側の兩案を折衷して　今後の好影響期待さる

朝鮮取引所證券部取引員の積立金問題は京仁合併當時の手數料引下げ問題を端緒として擡頭し、その後昭和八年新春前後の證券界不況時代を迎へるに及んで兩者の對立抗爭にまで進展し取引員側の手數料不納の問題等を惹起し社會的波紋を擴大するに至つたが險惡時期もあつたが荒井理事長の斡旋の奮鬪により雙方共に歩み寄り途に兩者の間に妥協成立をみるに至つた、今回の妥協案によると從來取引所側主張の手數料納入金額の高低に應ずる案と取引員主張の株數比例案とを折衷して一株の帖入れ値段を標準とし今後五ヶ年を限つて助成金を交付することゝしたものである、この積立金助成案が決定すると共に取引員側に於ても同一歩の積立を行ひ取引員の信用を增大せしめることになり、併せて取引員としても市場繁榮の上から少利を棄てゝ大利を得られることになつた、しかしこの積立助成金は取引員組合に對して交付するものであるから取引員各個の分け前を如何にするかは組合で協議中で、取引員の取引所に對する交換證義務、及び交付期限に對する組合からの延長方要求等正式的決定を得るまでには相當の時日を要する見込みである

好結果を—期待す
荒井理事長談

證券部取引員の積立金問題は漸く懸案となりてゐたが今回その解決を告ぐるに至つた。元來證券市場に於ける中期清算取引に於ては賣買の違約に因つて生じた損害に就ては取引所は違約者の六分方は擔保し、買付證據金其の他本所に對して違約者の有する一切の債權の限度に於て取引所が違約者に代つて辨濟し其の限度を超過した部分は違約された取引員が按分負擔する制度になつてゐるので、取引員としては斯る場合における準備として成るべく相當額の資金を蓄積して置く必要がある譯である、組合は此の必要に基いて積立金造成の計を樹て、其の基礎確立を促進する爲に取引所よりも之を助成して貰ひ度い、と云ふのが抑々本問題の動機なのである、從て今日本問題の落着に依つて今朝取係組合員各自に於ても取引所より受付する積立助成金と同額の積立金を實行することになつた譯であるから相依て兩後年に相當の積立金が蓄積され其の增加に伴つて損失の擔保力も增大し、商買取引の上にそれだけ確保されることになり同時に亦取引員自體の信用も向上するし、商買高も增加することになつて遂に共存共榮の實が擧がるものと信ずる次第である云々

助成金比率
田崎支配人談

朝取理事長談の如く證券部積立金問題が解決を告げたことは結構なことである今念の爲に取引所より交付する助成金及取引員側に於て爲する積立金の率を示しすれば次の通りである。御承知の如く有價證券の銘柄は多種多樣に亘り其の値段も亦區々である。加之値段は時々騰落を繰返して一定しないから大體を左の如く株價標準を五段に分け株價の高低に從つて率に等差を設けて公平を期した譯である云々

標準（一株の帖入値段）	率（一株に付）
五十圓迄のもの	二厘
百圓迄のもの	三厘
百五十圓迄のもの	四厘
二百圓迄のもの	五厘
二百圓を超ゆるもの	六厘

取引員も滿悅
白井取引員組合委員長談

組合一同に委任されて交涉を重ねてきたが三年振りで解決したのは眞に慶賀の至りである。信用の向上の意味に於て取引員一同も大歡迎である。尚、助成金の運用方法取引員側の積立方法其他に就ては組合として出來るだけ早く方針を決めたいと思つてゐる

擁護期成會報告會

鮮米擁護期成會では三十一日午後五時松井房次郎氏も歸城するので四月か五日銀行集會所に於て東上運動の顛末報告をなす併せて東上委員の慰勞宴を張る由

鮮米買上げ應募
鮮內は五十萬石、內地も同數か　意外に多い申込數量

鮮米第四次買上げは昨卅日を以て申込みを締切つたが、その應募申込みにつき仄聞するところによれば、鮮內の京城、釜山、群山の三米穀事務所出張所受付總數は大體に於て四十八萬二千二百三、四十石と見られ、鮮內だけにて既に豫定數量五十萬石に迫し、內地の東京、大阪兩米穀事務所の分はな任不詳であるが、まづ五十萬石見當は下るまいと推察されてゐる、常ならば浮動米の最盛出廻期の後の今日に至つても尚斯る應募數量を見るに至つたことは米穀政策の根本的缺陷と民間が如何に米穀非常時に脅へつゝあるかを有方に物語るものとされてゐる

なほ右鮮內應募總數四十八萬二千餘石中各受渡地別の大體を見れば次の如くである▲京城三萬九千石▲仁川三萬四千九百八十二石▲鎭南浦八萬三千八百二十石▲釜山十二萬九千五百五十二石▲群山十一萬五千百四十石▲木浦七萬九千七百四十石

鮮銀取扱ひの保證金受附高　百卅萬五千圓

鮮銀取扱第四次政府買上鮮米入札保證金は合計百三十萬五千五百圓即ち百二十萬五千五百四十八萬二千石でこれが內譯左の如し（單位圓）京城九七、五〇〇仁川八七、四五〇鎭南浦二〇九、五〇〇釜山三三三、八〇〇群山四八七、一〇〇（木浦は釜山、群山取扱に含む）合計一、三〇五、五〇〇

大阪の應募　四十五萬石か

【大阪電話】第四回鮮米買上げ申込みは保證金百萬圓を突破し總數約四十五萬石見當である

東京の應募　四十萬石見當

【東京電話】東京に於ける第四回鮮米買上げ應募高は四十萬石見當である

取引停止

京城府南大門通四ノ七五、大亞紙物商會代表者李容商

下旬出超
二百八十六萬圓

【東京電話】大藏省發表＝三月下旬橫濱以下十六港對外貿易概算左の如し（單位千圓）

輸出	六九、四八八
輸入	六六、六二二
合計	一三六、一一〇
出超	二、八六六
一月以降累計出超	六二、七六九

京畿金組利下
定期は乙銀を一厘方下廻る

時局匡救の意味で京畿道支部管內の金融組合利下げは愈よ四月から實施されることは前項の通りだが、金組として預金利率に關しては從來同地域は預金協定率を上廻るか又は少くとも同率程度を持してゐたものだが今回は斷じて實施される改正定期預金利率は京城組銀乙銀協定率よりも一厘方下廻るに至つた、その預金新利率及び利下げ幅は次の如し（括弧內は下げ幅）

▲据置及定期　組合都市村落共年四分八厘（二厘下げ）▲定期　三ヶ月都市四分五厘（二厘）村落四分五厘（同）一ヶ月都市四分九厘（一厘）村落五分（同）一ヶ年都市五分一厘（一厘）村落五分一厘（一厘）

▲貯蓄　都市日歩一錢七厘（一厘下げ）村落一錢七厘（一厘）

▲當座　都市村落共日歩五厘（据置）

買上決定量は　內鮮折半か

農林省當局では鮮米買上げ方針に於て內地東京、大阪に於ける受渡しを認める新例を開き、今回の第四次買上げに當り更にこの新制を擴大して右二地の外名古屋、神戶及び門司に於ける受渡しを認むるに至つたが、そもそも農林省當局としては今回の第四次買上げを飽くも大體に於て出た根本理由は目下相當多量に浮動しつゝある內地の鮮米をさらへ樣とする意圖に出たものだけに、今回の第四次買上げの決定に當つても內地の鮮米買上げに大いに積極的態度を以て臨む筈であり、鮮內數量と價格の許す限りでは大體に於て內鮮折半の數量振當てとした意向と解されてゐる

六道金融組合
一齊利下げ
四月一日から實施　殘り七道も近く決定の筈

金融組合聯合會では最近に各組合に對する預金の利下げ（三厘方）を行つたが、京畿、忠北、慶北、全南、平南、咸南の六道管內金融組合は聯合會の利下げに追隨し預金金利を大體三厘方引下げに決定四月一日より實施することになつた尚殘り七道管內組合も一兩日中に利下げ決定する筈、但し各道中には預金貸出共に利下げする道もある

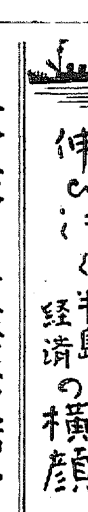

木炭の生產販賣
本年度から愈よ積弊の一掃へ
進展する統制機構（完）

鮮產木炭は從來の適種副業的指導へと伸びてきた半島產業界において木炭の占める地位は見逃ぬ重要一種目である鮮の木炭產出は咸南北、江原、京畿、全北、忠北を主產地として年產一千五百萬貫當、このうち內地移出も相當數量に上つてゐるが近年の推移は次の通り（單位百萬貫）

年次	數量	價格
昭和元年	一八、九六一	六三三
二年	三六、七〇〇	一、二〇〇
三年	三二、八〇五	一、一二〇
四年	三二、五三三	一、〇五五
五年	二九、三〇〇	六二五
六年	二六、七一四	五八〇
七年	一四、一二〇	三五四
八年	一六、四六六	二一四

すなはち木炭內地移出は昭和二、三年前後において移出數量三千萬貫を超え、價格百十萬圓餘を占め農山村の好收入であつたが、最近では漸く衰退の一路を示してゐる

◇

さて木炭の移出激減の原因は次の如くである

一、規格不統一　各道產において各々品質、包裝を異にして雜然たるため內地の取引關係が頗る複雜化し、市場性を失ふ

二、品質粗惡　低廉の強味もつが品質粗惡のため優良品に壓倒されて販路を喪失

三、販賣機構不備　移出までの段階に各種の手をくゞると共に移出商が薄汰のため返年取引先の信用を失つた

それがため內地消費は五億萬貫あり、輸送關係から北海道、樺太、支那南洋よりの輸入に對し朝鮮の方が遙かに優位で、生產費低廉なるにも拘らず販路を喪失したのである

そこで總督府は、昭和八年六月官民合同の木炭懇談會を開催し、木炭統制の音頭をとり、九年度より次の內容をもつて實施することゝなつた

◇

林政課では木炭對策として次の計畫を樹立した

一、木炭五千萬貫增產計畫、九年度より木炭倉庫新設、林道開拓、改良炭窯の築造、簡易運搬設備指導職員設置によつて三千萬貫前後の製炭を五千萬貫へ增產

二、木炭檢査の勵行、道別に檢査を實施、木炭規則を制定し合格炭にあらざれば道外搬出を禁止

三、販賣機構改善、道聯に木炭同業組合を結成せしめ運賃割引を實現せしめ販賣の斡旋を研究しかしてこれがため九年度より豫算十萬圓を計上した

この結果、最近京畿道をトップに道檢査實現し、製品改良規格統一の進捗をみるなど全く面目を改めた觀あり、販賣でも農會の斡旋をうける等頗る改善されてきたが、五千萬貫計畫の實現の曉には、有力資本に一手委託販賣を實現せしめる形勢である、なほ新販路として滿洲國が獨立し八年には五萬斤見當の輸出をみて居り內地への進出も今後に期待する所が少くない

株式　不冴　日產高乍ら

前場　下渡り保合つてゐた模先今朝は日產へ新押目買氣から市況は強硬を呈し日產一二八圓八と一圓一高大新一二六圓三と一安新東一七六圓三と一高共他朝新不變拓新一高東新一新一九四四鮮銀新二十四圓丁と寄付き、アト日產は引緩き腰りで結前前日より一圓六高の九四三と引返して止めたが新東大新は買物多く閉前の如く伸悩んで大引した

引跡　東京新東は大阪より三十錢高に止めたので引跡氣配は小締つてゐた

最近の證券景氣で內地株の流入は目覺らしく然も新舊社株の大分入つてゐるので新規に手を出ちには飽いてきた氣味である▲短期外が見られる通りの平凡で波瀾を示した日產には內地へ買物した格好である▲特に差日〇くであり乘替へ鮮內の外は新規の鮮內は飽い▲朝新も押目買ひが可なり出てきたこれには京城が先に八千株程引取つてゐる▲米株筋資で腰かされてゐた土地には押が出來る持株も値上りを呈してゐるので買足部の方の不出來も相當カバーされあらし一圓台側れには猛然たる押目買方が潜んでゐる▲買物市場の出來高は知れたものであるが地場株への市場性を興がた效果は絕對だ▲然も內地株で可なり出來▲あるのを見ると內地外地を通じて證券普通化が行はれてゐるのを物語つてゐる▲政局多不透明や何やかやで株式界の反動來が氣にされてきたのも尤も話だ▲買煽つて高値を大衆に擱ますのはよくやる手だ▲四月には金融が愈緩慢を告げてくるが株價の大勢が支持されるかどうか▲金融相場が一、二年の間に終焉することはあるまいが——目先商危險警を彷徨してゐるやうだ

現株界短見

金鮮人絹は引續き高騰三六圓五と前日引より一圓高、新興人絹二七圓七と一圓高と新設の人絹會社は引續いて買はれてゐる、これは既設の大會社より今後の利潤力が期待されてゐるからだ▲共同漁業一〇五圓五と五圓高、同新六〇圓四と四圓高、これには日產系の策動があるらしい、これは日產系の値動は知り過ぎれてきたから、それを通用するのも他にだ、遂歩の地とて手を出し渋いが▲三池築港は五五圓五と二圓高、間々よりは七圓方の恐慌になつてゐる、これに合併される豫定の三三圓五見當▲この他は大して變動のある株はないやうである、休日を控へて買氣も閑漫の形

東京國債市況

甲五分利一〇五、四〇▲四分利不申▲二回九九、二〇▲佛貨四分利一八八

京城明治町　大原現物店　代表電話本局四七七〇
◎本日ノ人氣株（午前十一時迄東京電話）
共同漁業　新興人絹　鍾紡　三菱重工　大日本麥酒 [illegible]

株式實物取引

證券金融一五四二▲大同產業九四五、十四圓丁▲日窒肥料二十四圓丁、一九四五▲エタニツト・パイプ六九四七、九四六▲東一銀行二新八四丁▲東洋レーヨン一八四丁▲東洋人絹パルプ二六四八▲京城電氣三四▲東南鐵道一八四九、九四丁▲國光レーヨン九▲東亞土木十四三▲窒素肥料八▲東亞工業四三▲日満アルミ三一四▲新三七四丁▲人造羊毛一七四五

證券金融は低迷、エタ新は軟調、大同產業は保合、日滿電線保合、これには南滿ドロマイトといふ裏面會社が出來たらしく硬軟の買筋が續いてゐる、東一銀行京南鐵道、京東鐵道等の利廻りは非常に高いが賣方は出難つてゐる、人絹パルプ、國光レーヨン等の新興會社は保合ひで維持行詰の感に一般は見送つてゐる狀態である

期米　小高　賣方手詰に

前場　今朝は阪地の手堅き商狀に依り中二十四圓六十九錢先二十四圓八十二錢と小高く寄付き後②から久丸等の買物でアトは八十四錢から薄節ヂリくと高九十四錢と引返したが月末關係で開に短つた商內はなく只阪地の手堅き商狀に伴ふ賣方の整理的買物に依るもので市場は依然無味乾燥に開引を終つた

後場　當限受渡しにより例休

鮮內應募不良

三十日午後四時で受附を締切つた朝鮮米第四回買上げに對する應募數は農林省、城田出張所に直接申込んだ金高が約十九萬圓仁川米穀支店十三口で約八萬六千圓に過ぎずみるがこれを從來の申込數に比較すると成績不良であるこれは產地が早くも品薄を告げ持米を手放すと後の買付けが思ふ通りに出來ないことや準備期間が短くて手當米の蒐集難等から應募者が減じたことは云ふまでもなく一面には第三回買上げ洩れの米や第四回買上げを見越して早く購入せる米は既に清算市場へ氣預けして一と通り片付いてゐる所へ一ヶ月の金利倉敷等を加算すると相當の高値でないと採算が取れない部等に依るまでの各從つて今回の買上米は農林省

問題の鮮米買上げは三十日午後四時で申込みを締切つたが從來に比較すると應募者の成績は何所もよくないらしい▲之れは產地が早くも品薄を告げ持米の入電に依ると阪地丈けでも四十八萬石からの申込みでなが々の好成績らしい▲農林省が鮮米の受渡地域に內地の大市場を加へ入れた事は東京大阪に停滯する鮮米を一掃するのが目的であり又金利關係から見ても二十錢以上內地の方が有利であるから今度の買上げは眼もすると內地に於ける鮮米が其大部分を占めるかも知れない▲全國の期界有力者を網羅する甲和會は來る四月の七日から九日の三日間に亘り箱根で總會を開き朝鮮から新町義民が列席する事になつたが天下の名士が八方から材料を持寄り今後の彌縫に付いて檢討されるだけその結果は注目されてゐる

買疲れ招來か

產地は最早現物の品薄を告げて居り各集散地に停滯する在米は農林省が更に買上げを行ふて浮動米の一掃に努めて居るので相場はこの過大きな安値を期待する事は不可能であるが然し何人も將來の相場を見て買氣に逸る事は却つて相場の伸力を阻止する事になるので必ずしもこのまゝ木直りとなるかは疑問である殊に現在殘つて居る米は主に上級米で當用方面には向が僅い値段を消殺しないと現非申込んでゐる米でもその困難に浴ずる鮮はは殆どならうと云ふ一般の觀想である

けれが惡く負込判に搾れまゝ賣移するより仕方なき狀態にあるから推すと節聞に買疲れに氣崩れを出現するやも知れないと見る向が多い

新市內氣配

四月二日に設置する新市六月限は期天決期に巢出す相場として普通から云ふと採算以上の大上鞘を賣り進むべきであるが本年は買米氣れと政府の統制法によつて束縛されて居る相場として大した上鞘は困み難く先づ好く賣ふで中限より二十錢乃至三十錢位の上鞘を見當の模樣である

各地新甫內氣配

大阪三二、四〇　神戶三二、〇〇　東京三二、五〇　下關三二、四〇

朝取期米本玉表

[illegible]

仁川（保合）

丸仁三十四圓二十一錢不合格米十七圓 [illegible]

大豆

群山三等二十二圓四十五錢 [illegible]

大邱（底強）

休日控へに月末平ら卵々地場當用の手當に氣配底弱を失はず地場大手は買上げ結果と月替へ法見越しにて殘良三等二十四圓ト夕四等十九圓六十錢見當

釜山（小堅）

月越月待もと買上げ結果見に一般に觀控へ樂地も何小口の穀物の他觸つたもなく地場當用の休日控の平穩に小

木浦（強含）

出廻閑散、內地入荷は殆んど閑散ならず內地は閑散を續けてゐるが產地が買上げを期待して依然強張つてゐるので人氣強含みである丸木三等甘一圓丁度四等廿圓七十錢

大阪市中在米

三十一日現在は五百十三萬七千百四十俵と前日の在米に比較して二萬四千四俵の增加なり

京城府明治町一丁目　山本株式現物店

京城府明治町二丁目三　秋田株式現物店　電話本局四八〇番

山源株式日報

現株は清水

朝鮮取引所米豆取引員　劉取引　君星店　星
京城府明治町一丁目
電話長二〇五一番

外電（卅一日）

[illegible]	[illegible]

株式（卅一日）

[illegible]

金融（卅一日）

[illegible]

期米（卅一日）

[illegible]

商品（卅一日）

[illegible]

明暗旗本男（168）

大島多慶夫　作
寺田英三　畫

唐犬の惱み（六）

「阿部氏、一體どういふことぢや」

と、十郎左衛門は不審らしく興味ぶかく訊いた。

四郎五郎はぐつと膝を進めて、

「浪人を一人拾つて參つたが、その者を自分の組の人間として採用して見たいと思ふが、御貴殿の意向をうかゞひたい」

「ほう、浪人……」

と、十郎左衛門は面白さうに、

「どんな人物だ——大膽なやうな腕のある奴だと自分の組としても世話甲斐はあるがのう」

「確に腕はある、俺は試して見たが」

「なるほど、何處の浪人ぢや」

と、十郎左衛門は聲をひそめて訊いた。

「自分は紀州浪人だと云つて居るが——どうも俺の考へるところでは、紀州藩のものでないかと思ふ」

「紀州藩を脅かして仙石何かの利益を得る手段に——いかゞ考へられるか」

と、近藤登之助は傲慢無禮な語調を思ひついたやうに、いかにも自慢らしく云つた。

十郎左衛門は默つて聞いてゐたが、とるに足らない愚策だと馬鹿々々しく感じたのであつた。しかし、一概にそれを刎ねつけて仕舞ふのも、部下を操縱する手段として賢い仕方でないと思つたので、

「さうか、まあくそれは貴公方に任せて置かう。しかし、決して心を許してはならんよ。つまり飼犬に手を嚙まれるやうな馬鹿な眞似をしては困るからのう」

「それは疑う仰しく承知いたして居る」

と、近藤は無論した樣子をして阿部の顏を見たが、

「阿部氏。一度水野氏の邸へつれて參つてはどうぢや」

「隱密ぢやと見込んだのか」

「左樣」

「で、それを承知しながら我々自ら護してやらうといふ理由は……？」

と、十郎左衛門は鋭く突つ込んだ。

四郎五郎はすこし躊躇した。と、橫合から近藤が口を添へた。

「逆手を用ひてみやうかと思ふのぢや」

「どういふ逆手を……？」

「巧に懷柔をいたして置いて、紀州藩の內情をさぐつて見る。また紀州藩に對しては紀州藩の隱密を保護いたして居ると見せかけて置く。雙方を牽制して置くと、必ず自然紀州の立場が有利に展けて參らうと思ふ。例へば我々を欺いた伊豆守樣への報復の手段にも、また」

「左樣、俺も先刻からさう思つて居つた。何と云つても頭領の顏を見せて置く必要はあるからな」

「俺も見て置からか。はゝゝ」

と、十郎左衛門は低く笑つた。

が、しかし、それは無理に絞りだしたやうな不快な笑ひ方であつた。

「では同道いたして參る」

と、阿部四郎五郎が立つて出て行つた。

十郎左衛門はたゞ悠然と退屈過ぎに、どんな人物だか見て置からくらゐの考へをもつてゐるに過ぎなかつた。

やがて四郎五郎は一人の浪人を伴つて入つて來た。

十郎左衛門と春之助の視線がぱタと合ふと、春之助は思はず顏色を變へたが、直ぐ而罪げな樣子で俯向いた。

「はてな、何處かで見たことがあるやうだ」

と、十郎左衛門は思つたが、記憶にはなかつた。

「水野氏、土師川春之助と云はれる紀州浪人ぢや。どうぞ昵懇にしてやつて貰ひたい」

「宜しく御願ひいたす」

と、春之助は慇懃に手をついた。

十郎左衛門は輕くうなづいて、

「拙者こそ宜しくお賴み申す」

と、會釋しながらも何處で會つたのだらうとそれを考へてゐる

京城日報
朝刊
本紙朝夕共二十二頁
發行所 京城府太平通一丁目 合資會社 京城日報社

外交時報

陽春倍大號（定價一圓・送料三錢）

日英會商の決裂 …… 半澤玉城
日本の外交原則を論ず …… 帝大教授 蠟山政道
我經濟力の世界的進出 …… 法學博士 山川端夫
科學的國際主義の要件 …… 早大教授 杉森孝次郎
再び太平洋問題を論ず …… 海軍大佐 關根郡平
日本通商政策の現狀及沿革 …… 金谷眞人
日露關係は何うなるか …… 法學博士 大山卯次郎
條約に關する問題 …… 外務書記官 寺島廣文
安全保障の概念と要素 …… 法學博士 大澤章
新興滿洲帝國の原理 …… 法學博士 篠田治策
王道の具現と王道の實施 …… 經濟學博士 田崎仁義
滿洲國の統治權の安定 …… 法學士 金崎賢
滿洲國の君主制と其の影響 …… 經濟學博士 松岡正男
日滿共通の生存の基礎工作 …… 經濟學博士 木村增太郎
滿洲問題の法理觀 …… 前外務書記官 田村幸策
滿洲農業移民問題に就て …… 法・農學博士 高岡熊雄
財政上より觀たる支那の現狀 …… 吉田虎雄
日露不可侵條約・日支關係の恢復其他 …… 外交考査部
モンロー主義の修正 …… 法學博士 芦田均
米國通商政策の一轉換 …… 千葉雄次郎
日米關係の好轉 …… 國學院教授 神崎驥一
米國の國際事情調査機關 …… 法學博士 高木八尺
獨逸國民社會主義と國家 …… 東北帝大教授 新明正道
國際文化事業とは何ぞや …… 外務書記官 柳澤健
新南群島先占に因みて …… 法學博士 松原一雄
列國軍備の梗概 …… 工藤義雄
軍縮難の背景 …… 陸軍少將 伊藤正德

外交時報社 東京麹町・振替東京一五八一六八番

朝鮮語講義錄

內鮮專門家諸氏執筆
斯界唯一の指導機關（見本進呈）

◇月額六十錢◇三ヶ月一圓七十五錢◇六ヶ月三圓四十錢◇一年（全期）六圓五十錢
◇右合本 總クロース上・中・下三冊一組美裝函入 特價六圓五十錢（送料五十錢）
右一年分又は合本の前金申込には『朝鮮語試驗問題集』（定價一圓 送料十六錢）を一冊贈呈す
◇特典

本講義錄は斯界唯一の指導機關にて內鮮專門家諸氏の執筆に係り會話、文法、對譯法を初め各必要科目を網羅し其の講述の平易にして懇切なること世既に定評あり、年々施行さるる第三種試驗合格者は殆ど本講義錄讀者を以て占めつつあり、以て效果の顯著なるを知るべきである

◇朝鮮語讀本譯解卷一（送料共三十四錢）卷二（送料共五十六錢）卷三（送料共五十六錢）

京城太平通一丁目朝鮮通信社內
朝鮮語研究會
電話光化門一六〇六番 振替京城七六六六番

日本共立火災保險株式會社

資本金五百萬圓
一、當會社は確實を本旨とし御便利に業務御取扱可申候
一、當會社は損失を公平且つ迅速に支拂可申候
電話又は御一報次第社員參上可仕候

本社 東京市京橋區銀座西六丁目三番地五 取締役會長 原錦吾
京城出張所 京城府本町三丁目三九番地（電話本局長一五六六番） 出張所長 三鍋才次郎

鮮內代理店所在地 京城、仁川、水原、清州、忠州、公州、大田、江景、鳥致院、全州、群山、裡里、光州、木浦、麗水、大邱、金泉、浦項、慶州、釜山、馬山、晉州、統營、海州、沙里院、鎭南浦、新義州、平壤、元山、咸興、羅南、清津、城津、會寧、雄基

大學堂眼鏡店

各眼科病院處方眼鏡責任製作
白金、金緣、鼈甲、ホワイト金其他
實用眼鏡在庫豐富
御指定 京城帝國大學病院眼科 同 赤十字病院眼科 同 鐵道病院眼科 其他
京城府本町二丁目 電話本局二三七五 振替京城一二九番
○御地方ノ御得意樣ニハ新刊カタログ進呈（切手二錢御添付乞）
○學生用御眼鏡特に御優待申上ます

商店界

愈々大發展
出來賞
春の商戰を目指して進め!!
別冊附錄付 特別號

最新販賣術講座 …… 清水正巳
實踐廣告學講座 …… 濱田增治
通俗發明學講座 …… 市川一男

見どころある店員と社員の話
二時間の睡眠で働く男 …… 銀座三越店主加藤滋次郎
客の名前を覺える店員 …… 三越常務 麻生誠之
電文の儉約で男を擧げる …… 三菱商事常務加藤恭平
死に臨んで公務の遺言 …… 日本電力專務深野憲一

新商店員諸君に與ふ …… 明治生命取締役 山下恒雄
初取引に對しての問屋の希望 …… 島田秀三郎
商賣しくじり種々相 …… 尾山
商店街風景 …… 馬場六介
商略の秘訣二十ヶ條 …… 廣告研究所長 松宮三郎
小賣商起死回生策 …… 市政小賣經濟相談所 前波仲子
新選商店能率寸話 …… 能率研究所 上野陽一

名古屋商店街の繁昌を語る
中京名古屋の一流商店街の今日に至るまでの苦心談を中心とした大座談會速記錄

さくら音頭を踊らせる迄
ビクター、コロンビヤ、ポリドール等各蓄音機會社とタイアプを爭ふ劇場や百貨店の宣傳演劇を語る探訪記事

手持商品の基本率 …… 倉本長治
小賣店經營の摑み處 …… 山野宇平
賣上增進の秘訣 …… 田中要人
ネクタイ專門店の更生策 …… 古澤常
新商店街 …… 原町
商店街市場巡覽 …… 西川

商賣の失敗を語る持ち寄座談會
世間の失敗や仕入の失敗、或はちよつとした店頭失敗談から掛賣で失敗した話等いづれも體驗を基礎として……
製造本舖を利用した話 …… 野元伊太郎
商賣指導欄 …… 編輯部
仕入案內欄 …… 編輯部
口繪 グラビヤ ダブルトン …… 商品取扱の注意 東京小賣商店巡禮

別冊美本
二大附錄
知らねば損する商人の法律
知つて置きたい金融の智識
實例と條文を基礎とした親切な解釋 文章平易で誰れにもスグ呑み込める
此の大附錄二册がついて定價八拾錢は安い!!
二大附錄共定價八拾錢（送料七錢） 賣れ切れの節は本社へ

商業實務講義

學校教育を受けずに、商業界で立身出世が出來る生きた商業實務講座がこれだ！
本邦唯一の商業實務雜誌『商店界』が中心となり、斯界一流の本講座講師を萬めて、實業の知識を平易懇切に説かる……
今が入會の好期

誠文堂

廣告漫画集

東京朝日新聞懸賞入選作品
廣告界臨時增刊
爆笑の寶庫・廣告の新訴及
廣告漫畫時代は遂に來たる
內容 懸賞入選作品二百餘點に加へて外國廣告漫畫の新鋭作品をもつて編輯の廣告漫畫內外大觀である
特別記事
新噴火口を求めて …… 新田宇一郎
廣告漫畫懸賞審查感 …… 堤寒三
廣告漫畫のコツ …… 岡本一平
僕の試みた廣告漫畫 …… 麻生豐
廣告として漫畫着想 …… 宮田重造
外國の廣告漫畫展望 …… 新保民八
入選作品は日本漫畫家の力作揃ひ・どれでもすぐ利用出來る日本で始めての廣告漫畫作品ばかり
定價壹圓五拾錢 送料四錢

▽商店界編 販賣手帖
最新刊發賣 商業人必携のハンドブックだ、好評を極む
¥.50 送4

法人登記公告
[illegible]
平壤地方法院 黃州出張所

商業登記公告
[illegible]
全州地方法院 裡里出張所

商業登記公告
[illegible]
平壤地方法院 黃州出張所

商業登記公告
[illegible]
京城地方法院 開城支廳

商業登記公告
[illegible]
全州地方法院

商業登記公告
[illegible]
京城地方法院 春川支廳

法人及商業登記公告
[illegible]
全州地方法院 群山支廳

佐藤內科

內科一般 特ニ 呼吸器、心臟、胃腸、諸病
院長 醫學博士 佐藤小五郎
京城永樂町一丁目貳番地（電話本局四八）

株式會社 朝鮮商業銀行

創立明治參拾貳年
倉庫業兼營
京城府南大門通二丁目百拾壹番地
頭取 朴榮喆
專務取締役 堀正一
支店出張所 京城南大門、同鍾路、同東大門、同本町二丁目、同本町四丁目、仁川、水原、淸州、群山、裡里、全州、光州、木浦、大邱、馬山、釜山 其他

壽化粧品 藥店にあり 定價十五錢
627

初等教育費の負擔が輕くなる
第三所得稅の中から約百五十萬圓の補助

いよ〳〵一日から學校組合、學校費各賦課金および普通學校四年以下の授業料が引下げられる、第三種所得稅の設定により、その稅收入のうちから、これらの初等教育費に對し約百五十萬圓國庫補助があるためで賦課金の引下げ總額は百六十萬圓であり、現在一戶當り廿一圓の學校組合（小學校）は九年度に二割五分、十年度に約四割五分、また一戶當り一圓になつてゐる學校費（普通學校）は九年度に一割、十年度に約二割各賦課金を引下げることになつた、以上は平均率であるから、その實施については地方事情により、少しは甲乙が生ずる、授業料の引下げは、小學校は月額四十錢、普通學校は六十二錢なので、普通學校だけ今後二十錢を引下げることにし、本年度は十錢だけ引下げを決定したわけで、その總額は四十五萬圓である

日英諸懸案
解決への基礎 確立を信ず
綿業團の倫敦出發に際し 岡田代表の聲明

【ロンドン卅日發合】日本綿業團は卅日ロンドン出發に際し岡田首席代表の名をもつて聲明書を發表し今後さらに折衝をつゞけることにより、日英兩國間に橫はる諸懸案の圓滿解決を期する旨希望を披瀝した、聲明書要旨左の通り

我々は昨年九月ロンドンに到着し爾來絕えずマンチエスター代表と接觸を保つて來た、その間非公式會議を開くこと前後五回公式會議を開くこと前後六回、日英兩國における通商上の懸案につき何等か實行出來る解決に到達しやうと双方とも最善の努力を盡したが、今回協定に達する共通的基礎を發見する事を得なかつた、然しながら予は我々の努力が徒勞に終つたとは考へぬ、率直且つ希望に意見の交換を爲した結果、我々はいづれも相互の主張並に見解を一層よく了解する事が出來、且つ

諒解 最も有效的な接觸を確保することが出來た、この成果は今後永久に實效を齎すであらう、かくして我々は將來への基礎を確立し得た事と確信する今後いづれの日にかこの基礎の上に何等かの成果を打ち建つことを我々は待望する、我々が今回處理に當つた問題は困難且つ複雜を極め、その解決には多大の努苦と忍耐とを必要とする、從つて不斷の接觸と會談によつてのみ右問題を調整する手段を見出すことが出來よう、最後に今回の會商に際して双方とも最善を盡し、從つて會商の

成果 如何に關せずランカシア代表の示された心からなる友情と好意とに對しては心から感謝を捧ぐることを申上げたい、ランカシア一同と會して意見の交換を遂げたことは我々の誠に欣快とするところであり、且つ我々に與へられた特權によつて今や我々はランカシア代表と同樣の友好的精神を抱いて袂を分たんとしてゐる、イギリスに過した數ヶ月は誠に愉快であつた、幾多の人々と幸福なる接觸を遂げた樂しい思出は終生我々の忘れ得ないところである

日米修交
八十周年記念祝賀會
◇きのふ盛大に◇

【東京電話】日米修交八十周年記念に際し、アメリカでは全米商業會議所貿易協會が主催となつて卅日各地一齊に盛大な祝賀會が催され、これに呼應してわが國でも東京、橫濱兩商業會議所主催のもとに卅日正午、丸の內東京會館で日米通商條約調印八十周年記念祝賀會を開催、來賓として駐日アメリカ大使グルー氏をはじめ橫濱、東京駐在アメリカ領事および陪賓として出席の重光外相代理、石井菊次郞子爵、出淵前駐米大使、外務、商工兩省次官、局長その他主催側より郷東京會議所會頭をはじめ財界有力者百五十名出席の上、郷會頭起つて一場の挨拶を述べた後、アメリカ、グルー大使より祝賀の辭を兼ねて謝辭あり、重光外務次官は外相代理として

日米兩國が和親修交の條約いはゆるペルリ神奈川條約を締結して本卅一日は恰かもその八十周年に相當する、この機會に兩國とも盛大なる祝賀會を開催することは兩國の親善關係をさらに鞏固にするものである

と祝賀の辭を述べ、引續き石井菊次郞子の演說あり、午後二時半盛會裡に散會した、なほ同日神戶、大阪等の各商業會議所でも盛大なる祝賀會を開催したが、日本商業會議所では卅一日午前郷會頭の名をもつてアメリカ、ルーズヴエルト大統領、合衆國商業會議所會頭宛左の祝電を發した

日米修交八十周年を記念するに當り兩國々交の愈よ敦厚にして通商關係の益々緊密なるを慶ぶ さらに將來、友好親善の一層緊密ならんことを希望す、茲に衷心より祝意を表す

東洋の問題は東洋で
一切處理せんことを望む
顏惠慶氏の日支提携論

【上海卅一日發合】卅日南京より來滬した顏惠慶氏は同夜上海各界十七團體聯合歡迎會に臨み一場の演說を行つたその中に同氏は聯盟頼むに足らず中國は獨立自助の精神をもつてことにあたるべしと力說し、さらに日支提携について左の如く述べた

中國は農業國であり、日本は工業國であるから、經濟上合作の基礎は充分備つてゐる、たゞ日本の武力壓迫は甘受することは出來ぬが、日支の紛爭毎に西洋人を介してこれが解決をはからんとすることは東洋人の恥辱である予は東洋の問題は東洋のみで一切處理し、徒らに西洋人に頼つて外國人の笑をまねくことのなきやう希望する

異例的出超
綿布人絹織物の進出に依る

【東京電話】三月下旬は一百八十餘萬圓といふ異例的出超を見せて、本年貿易の第一四分の一半期を終つたが、斯かる輸出の激增は綿布、人絹織物に對する關稅改正、英國等に於ける關稅引上げ等を懸念する積急ぎ買ひ進み及び中南米等の新市場への進出の結果で、更に綿布、人絹、製品等、重要商品以外の諸雜貨の飛躍的進出に依つたものである、併しこの好調輸出が今後に於ても同樣の推移を續くるか否かは大いに疑問とされ、一方從來豫期に反して常に寡少であつた輸入は、今後相當增加が豫想され、漸次その反動的數字を示すのではないかと見られてゐる

混雜緩和のため 釜山棧橋を改裝
吉田鐵道局長の歸任談

吉田鐵道局長は私鐵補助法改正その他幾多の收穫を齎らし卅一日夕歸任したが、車中語る

內鮮交通の頻繁に對し、關釜間の三船連絡計畫はまだ何時實施とも判らぬので、差し向き釜山棧橋の改裝によつて貨客取扱の混雜を緩和する筈で、早々工事に着手するが、大體棧橋上屋の整理改善等により橋內の作業を便利にする筈である、今秋のスピードアップは序論に入つたといふところで、これもまた近く具體的に進めてゆくつもりである、私鐵補助法の實行期に入るのは明十年度であるから、それまでに施行細則を決定する

仁川府議
補缺七名選擧

【仁川電話】仁川府會議員七名（內地人二名朝鮮人五名）の補缺選擧は、卅一日午前九時から仁川公會堂で執行、有權者總數二六四〇名投票數七二五票（棄權率七割三分）午後六時開票の結果左の順序で當選した

三九七票 生田 鐵造
一九七票 伴 康衛
三三票 金 容奎
三〇票 金 泰榮
二七票 鄭 旭鉉
二二票 金 泰性
一九票 李 爾植

九年度の產糖協定
漸く解決す

【東京電話】糖業聯合會では卅一日午後一時半同會事務所に於て協議會を開き、昭和九年度產糖協定の認定案を一致されたる同會長から今日までの經過報告をなし協議の結果、委員會の原案通り可決、さしも紛糾を重ねた協定問題も遂に解決を遂げた、次いで原料と販賣契約に關しては尙ほ研究を重ねる必要があるので、四月十日までに解決を圖ることとし、その期日までに解決出來ない場合は、糖協協定は消滅して一本協定を行ふ方針であるが、恐らく原料等に關する何等かの決議がその時までに出來上るであらうから產糖協定は本決りを見るに至つたと見るべきである

行賞奏請
國勢調查の關係官に

【東京電話】去る昭和五年秋に行はれた國勢調查の事務完了し、四月一日より本府內の臨時國勢調查課が廢止されるので、同調查に當つた關係官に對して行賞を奏請することに決定、總督府と賞勳局と協議の結果意見一致を見たので卅一日認定官の手を經て上奏の手續きを取り二日發令される筈、恩賞の光榮に浴する者は左の如くである

全羅南道內務部長（前同課長）河野節夫
敍勳六等授瑞光旭日章 前統計官 大內 澄
敍勳六等授瑞寶章 臨時國勢調查課屬務主任 野口 作
敍勳八等授瑞寶章 山口縣知事（前本府會計課長）菊山 嘉男
銀杯一組

なほこのほか臨時國勢調查員十名各道の地方課長、統計主任に對し銀杯一個を下賜されることゝなり行賞される者全部で廿九名である

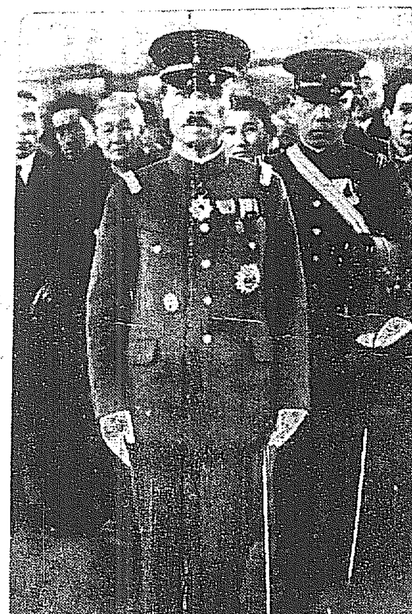

西將軍帝都に晴れの凱旋 滿洲事變突發以來東北匪賊を鎭めて熱河北支方面に轉戰不朽の武勳を樹てた西義一中將は先きの異動にて東京警備司令官に榮轉し、廿五日午前九時東京驛着で帝都に晴れの凱旋をした（寫眞は東京驛着の西將軍）

朝鮮を知らぬ事が
鮮米差別待遇の原因
認識させれば問題はない
湯村農產課長等の凱旋談

米穀問題で東上奔走に努めた湯村本府農產課長は、民間側委員の松井房次郞氏と同伴、卅一日夕歸城したが、東上中今後の對策等に就て語る

湯村農產課長

晝夜兼行の活動で、民間代表との協議は深更に及んで行ふといつた狀態だつたので、結局自分が朝鮮側策動の本陣などといふ怪しからぬデマまで飛び出す始末だつたが、一先づ問題は喰ひ止めた形で、本論はこれからといふところである、內地は一體に朝鮮といふものゝ理解が薄く、內地が困るから朝鮮もつきあへといつた程度で、何より朝鮮の事情を徹底せしめることが急務だと痛感した、今後民間側と協力して六月頃には開かれる模樣の米穀審議會の情勢に應じて、これを是正してゆく材料等の研究を充分進めたいと思つてゐる、近く內閣直屬の米穀調查會も官民合同で出來る筈であるから當然朝鮮側委員も任命されるであらうから、この方面からも內地へ朝鮮の認識を深めるやうに、差別觀念を絕對に排除し國策的見地から米穀問題を處理するやう働きかけてゆかねばなるまい、萬一米穀審議會で根本策を決定するとしても、臨時議會の召集などといふ事は今年の出來榮豫想がついてからのことだらう

松井米倉社長

今度朝鮮側の陣容は官民協力して實に堂々たるものだつた、今後もこの狀態によつて鮮米差別待遇の根本的是正に努めてゆきたい、今後の對策に就ては本府の指示を仰ぎ、鮮米擁護期成同盟會の如き規律立つた團體の下に、堂々の陣を張るべく、近く會議の上決定する筈である

鐵路總局の職制改正
四鐵路局と水運局
四月一日から實施さる

【奉天卅一日發合】鐵路總局では四月一日より實施される新職制につき左の如く發表した

滿洲國々有鐵道の綜合機關たる鐵路總局においては、所管鐵道および附帶事業に關し綜合經營の實を擧げ且つ現場業務の改善を圖るため、實情に即した最も合理的な管理機關の職制々定につき、昨年三月創設以來諸般の實情を詳に觀測し銳意研究立案を重ねて來たが、この程その成案を得たのでいよ〳〵四月一日より新職制を實施することゝなつた、要點左の如し

一、四鐵路局の設置
從來の九路局を廢合して次ぎの四鐵路局を設置する
▲奉天鐵路局 瀋奉山瀋海局所管線一千二百十二キロを管理す
▲新京鐵路局 瀋吉長、吉敦、吉會局所管線七百八十一キロを管理す
▲ハルビン鐵路局 前呼海局所管線三百二十七キロを管理す
▲洮南鐵路局 前四洮、洮昂、洮索、齊克局所管線一千九百三キロを所管す
二、ハルビン水運局の設置
ハルビン水運局を設置し水運および附帶業務の經營
三、鐵道線路名稱
奉山線 奉天＝山海關
大鄭線 大虎山＝鄭家屯
營口線 營口＝溝幇子
北票線 金嶺寺＝北票
葫蘆島線 連山＝葫蘆島
奉吉線 奉天＝吉林
西安線 沙河＝西安
京圖線 新京＝圖們
佛子山線 佛子山＝蛟河
朝開線 朝陽川＝開山屯
賓北線 賓江＝馬船口
齊北線 齊々哈爾＝北安
訥河線 訥河＝寧年
平齊線 四平街＝齊々哈爾
洮索線 白城子＝懷遠鎭
楡樹線 楡樹屯＝昂々溪

多年の惱み解消
朝鮮の勞働需給、失業救濟 內地在住朝鮮人問題など
內務省と本府打合せ

朝鮮の勞働需給、失業救濟、移民および內地在住朝鮮人問題等について、內務省と本府が協議することになり、今井田總監と內務省と打合せ中であつたが、來る五、六兩日會議に決定した、總監よりの急電に接し、渡邊學務局長、田中外事課長、林土木事務官が三十一日夜十一時四十分（田中氏だけ一日）東上した、この會議によつて初めて內鮮を縱斷した新對策が決定されるわけである

陞敍の喜び
總督府關係
卅一日附發表

判事 增永 正一
檢事 河村 靜水
殖產局長 穗積 眞六郞

陞敍高等官一等
理事官 李 源甫
公立商業學校長兼公立實業學校敎諭 宇野 勇彥
公立中學校長兼公立中學校敎諭 泉 政次郞
京城高等商業學校敎授 加藤 雁平
京城帝國大學助敎授 麻生 磯次
遞信技師 河野 通俊
航空官 濱名 增藏

陞敍高等官二等
獸疫血淸製造所技師 蘭島 俊行
判事 山下 秀樹
檢事 森浦 藤郞
判事 阿部 剛一
同 山根 吉三
技師 島村 新兵衛
道事務官 高尾 甚造

陞敍高等官三等
裁判所通譯官 岡原 七郞
檢事 堤 良明
遞信副事務官 永井 十太郞
郡守 鄭 然基
京城帝國大學助敎授 加來 天民
同 水島 治夫
京城醫學專門學校敎授 寺坂 源雄
京城帝國大學助敎授兼京城醫學專門學校敎授 鈴木 元晴
京城帝國大學敎授 中村 拓
道立醫院醫官 重松 稔
本府事務官 村山 道雄
本府技師 大司 賀有恪

陞敍高等官四等
府事務官 富田 寅雄
公立高等普通學校敎諭 山田 竹三郞
府判事 林 濟圭
同 趙 容淳
同 金 鶴鎔
同 金 世玩
公立實業學校敎諭 本間 孝次郞
同 長谷川 文太郞
公立中學校敎諭 齋藤 伊三郞
同 原 長明
京城帝國大學敎授 松本 馨
公立高等女學校長兼公立高等女學校敎諭 郡守 洪 河奎
阿部 吉助
公立實業學校長兼公立實業學校敎諭 野中 㽵

郡守 申 泰鎬
判事 渡邊 俶衛
同 小田倉 勝衛
鐵道局副參事 國繁 治
同 石野 文次郞
鐵道局技師 松野 正志
郡守 金 敬億
同 吳 永錫
道立醫院醫官 荒木 秀吉
同 荒木 英一
道立醫院醫官兼公立中學校敎諭 屋代 周二
道理事官 島山 進
同 辻 桂五
道視學 坂上 富藏雄
事務官 福島 四郞三
道技師 江副 虎雄

陞敍高等官五等
公立高等普通學校敎諭 永田 無迎
公立高等女學校敎諭 森 享
道立醫院醫官 上村 弘遜
遞信局副事務官 木佐貫 淸吉
判事 李 相基
同 保科 德太郞
同 天野 春吉
同 高畑 二郞
同 坪谷 久次
檢事 齋藤 五郞
道技師 高橋 和平
道警視 森川 直惠
同 東 仲兵衛
同 栗田 福造
同 松岡 伸二
同 中村 美質
同 多田 義一
同 衛藤 泰
同 中村 照臣
同 野村 薰
同 黑澤 掛平
同 安 澄植
同 林 熏永
同 朴 興昇
郡守 金 泳灝
同 岡田 榮
同 石川 寬二
同 小川 增太郞
同 前田 道資
同 高堂 健二
同 山本 寬
同 磯矢 耕太郞
同 大沼 喜久衛
同 小山 萬藏
同 鄭 河亨
同 宋 探道
道技師 神山 正道
道立醫院醫官 國吉 良門
同 久德 健夫
事務官 岡信 俠助
同 宮山 修
同 山名 酒喜男
道理事官 梶川 裕
同 細見 正義
同 范 助
同 角水 滿
同 林 勝
同 金 永祥
道警視 北村 輝雄

陞敍高等官六等
郡守 李 顯洙
同 金 商潤
同 金 永默
同 安 鐘渡
同 明 瀚華

陞敍高等官七等
產業技師 中島 寬
陞して高等官四等を以て待遇せらる
社會主事 日野 春吉
陞して高等官五等を以て待遇せらる
測候技師 七田 秀隆
陞して高等官六等を以て待遇せらる
忠南公普學校長 坂上 十四一
慶北公普學校長 山口 伸二
慶南公普學校長 篠崎 源左衛門
平北公普學校長 矢田 能吉
高等官七等を以て待遇せらる

首相西下
公園訪問のため

【東京電話】齋藤首相は既報の如く總選擧經過並に一般政情を園公に報告のため、入間野袖浦へ、卅一日午後七時卅分東京驛發西下した、一日朝自動車にて興津に向ひ坐漁莊に園公を訪問する筈

校長と郡守
廿九日附異動

京畿道公普學校長 前村 淑松
同 久保田 吉光
同 兒玉 勘
同 菅沼 千枝
同 林吉 恒之介
同 酒井 良男
同 足達 國雄
同 甲斐 芝太郞
忠北公普學校長 猪股 利秋
同 香森 賢市
忠南公普學校長 菅原 安榮
同 森山 俊郞
同 久保田 益一
同 松岡 直彥
同 永留 德一
同 中田 良夫
同 山下 馬次郞
同 山本 弘
同 原田 勳
全北公普學校長 金 理鉉
同 細川 啓
同 伊田 盛三郞
同 佐藤 昌平
同 佐々木 東
同 竹原 敬文
同 畠中 勝資
同 大島 幸五郞
全南公普學校長 神 傳
同 福山 建道
同 中司 勝
同 遠川 信敏
慶北公普學校長 有馬 純芳
同 磯田 甚太郞
同 高野 宜二郞
同 小柳 榮作
慶南公立小學校長 山田 賀次
同 奧村 敏明
同 中村 吉郞
慶南公普通學校長 田中 熊太郞
同 竹內 德右衛門
同 宋 鍋武
黃海公立小學校長 河野 親義
黃海公普學校長 中司 直一
同 山下 裕
同 內田 宗己
平南公普學校長 服部 揆藏
同 菅野 千秋
同 後藤 信夫
同 久保 謙
同 間田 三平
平北公普學校長 東 甚雄
同 都甲 玄男
同 龍井 武男
同 若松 末吉
同 寺尾 茂
江原公普學校長 平岡 嘉太郞
同 兒玉 平一郞
咸南公普學校長 金 甚結
同 關根 明
咸北公普學校長 長友 高範
同 勝村 隆輔
同 岡島 德藏
高等官八等を以て待遇せらる
本府江原道視學官（平壤）公立高等普通學校敎諭 玄 ○
依願免本官（各通） 大石 信

任本府視學官（三等） 道視學官 岩下 雄三
學務局勤務を命ず（平壤）公立中學校長兼敎諭 島岡 生?
任師範學校長（三等） 大邱師範學校長
任道視學官（四等）（京城）師範學校敎諭 河野 宗一
咸鏡南道在勤を命ず（晉州）公立普通學校長兼敎諭 大井 利明
任朝鮮公立中學校長兼敎諭（三等） 本府視學官 本藤 重一
補馬山公立中學校長
補群山公立中學校長
任公立女子高普校長兼敎諭（三等） 道視學官 高力 得雄
補釜山公立女子高普校長
補平壤公立中學校長（四等）
補平壤公立中學校長
任公立女子高普校長兼敎諭 公立女子高普校長兼敎諭 原田 榮馬
補晋州公立高普校長兼敎諭（四等）
全羅南道視學 北原 重平
任道理事官（八等） 全羅北道在勤を命ず 咸鏡南道郡屬 文 泰準
任郡守（七等） 咸鏡南道豐山郡在勤を命ず 安 永洙
任郡守（八等） 咸鏡南道洪原郡在勤を命ず 李 選翊
（端川）郡守 咸鏡南道文川郡在勤を命ず 金 容應
（平山）同 咸鏡南道高原郡在勤を命ず 徐 鎭極
（利原）郡守 咸鏡南道安邊郡在勤を命ず 宋 元弘
（定平）郡守 咸鏡南道洪原郡在勤を命ず 安 揺恒
（長津）同 咸鏡南道三水郡在勤を命ず 元 晉喜
（殷山）同 咸鏡南道利原郡在勤を命ず 吳 致復
（洪原）同 咸鏡南道定平郡在勤を命ず 金 暾熙
任郡守（七等） 本府全南道郡屬 咸鏡南道長津郡在勤を命ず 金 泰年
同 文 東鎬
（谷城）同 李 內植
（安邊）同 任 龍鉉
（海南）同 金 榮濟
（谷城）同 鄭 國保
城大豫科敎授 和露 文平
校長（大邱）師範 平山 正
高等敎論（鎭海）公立 吉田 金造
公立女子高普敎諭 林 圓鉉
公立高等女學校敎諭 林 正得
依願免本官（各通） 任 鉉植
公立高等女學校長兼敎諭 田口 連
（晋州）公立中學校長兼敎諭 長房 才作
依願免本官 產業技師 岡田 宥明
依願に依り本職を免ず 道立醫院醫官 文 暻圭
文官分限令第十一條第一項第四號に依り休職を命ず

朝運朝郵の― 業績共に良好

鐵道の黑字景氣と同樣、鮮內運輸關係の二社朝運、朝郵とも頗る順調な成績で、夫々本月末をもつて當期決算を締切るがその業績は次の通り

▲朝運は本年二月一日よりの北鮮委管と海運兼業開始、資本增資等の變化で見透し難いが、一月末までには豫算額以上の增收額のため、大體に收入は二割五分方の豫定、決算期は五月末となる

▲朝郵は海運景氣に乘つて運輸收入は三割五分方の增加を示してゐるが、一方物件費、人件費の增加から、前期比一割增の純益九萬圓の豫定である、配當は目下郵船關係から未定だが、大體復配の形勢で、復活すれば五分となる、總會は四月廿五六日頃となつてゐる

人

◇下瀨氏令息逝去 下瀨西大門警察署司法主任の三男勉君（三）は卅一日逝去、葬儀は一日午後三時より平洞十三番地の自宅で執行

天地玄黃

國策無視？國策審議？はまたく〳〵結局根本方針を何んべん立直すつもりだらう

◇

日支の紛爭毎に西洋人を介して解決を計るは東洋人の恥辱だと顏君おつしやる。一時西洋人に頼み込んだのは誰だ

◇

テロの根絕に絕えず。明朗政治は何時になつたら來る

京城黃金町三丁目永樂町通り
內科 小兒科 本田病院
院長 醫學博士 本田 建義
入院隨意
電話本局 二四〇三 三二〇九 三八八
振替京城 三二〇八

メガネは中村
京城帝大眼科 京城醫專眼科 赤十字醫院眼科 道立各醫院眼科 各眼科醫院 御指定
京城本町一丁目
電話本局 二一一七番

京城府永樂町二丁目
產婦人科 酒井婦人病院
電話本局 一八番 三〇三番
院長 酒井 七島
副院長 赤十 道郎

資本金壹千萬圓
各種信託 低利擔保貸付
朝鮮信託
朝鮮京城

銘酒 朝の花 アサノハナ

本店 京城府南大門通二丁目十四番地
電話光化門七六〇番 振替京城一二〇五番
株式會社 漢城銀行
專務取締役 堤 永市
支店 （京城南大門、同東大門、同西大門、同本町）水原、全州、大田、永同、大邱、釜山
出張所 開城、延安、平壤、平壤大和町

金銀白金高價買入
京城明治町
株式會社 京城德力
電話長 一五七三
本局 二〇八八
三九三九
御來客用 四〇三七

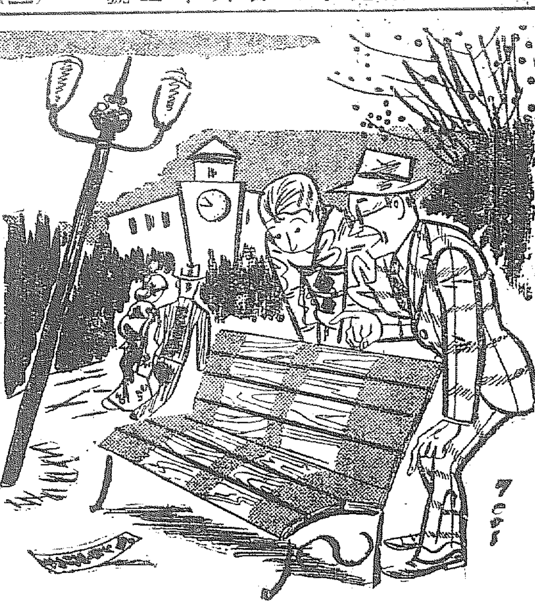

いいぐあいに誰か拭いてくれてますよ。さア、かけませうよ。　吉永晢男

春宵の夢トタンに破れけり　桑原禮

春宵禍　川原久仁於

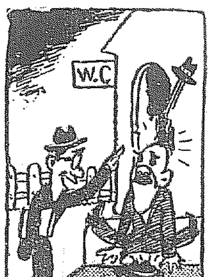

保險屋「全くあなたはいゝ時に保險に入りましたよ」
紳士「それはまたどうしてかね？」
保險屋「あなたの尻の下で、ヘヴイウエイト級の拳鬪選手の帽子がぺちやんこになつてゐるんですがね奴さんもうそろ〳〵便所から出てくる時分ですよ。」

足元が證據　目田宇左郎

彼女「アラ隨分待つて？」
彼「何 僕も今來たばかりなんですよ」

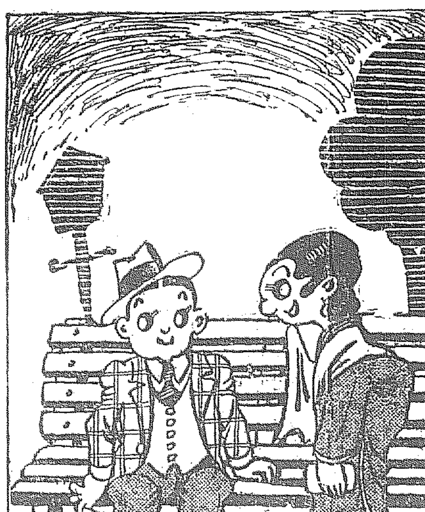

なるほど

「あなたはどうして、お祈りの時「日日のパン」なんてお願ひするの、一ケ月間分ぐらゐ、一度にお祈りして、お置きになればいゝのに」
「だつて、あなた、新しい方がうまいんですもの」

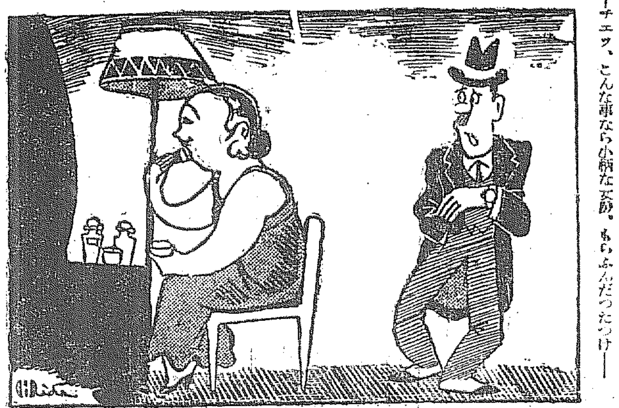

化粧の時間　田代男
——チエツ、こんな事なら小柄な女房。もらふんだつたつけ——

新刊

鼻の病と其の療法

鼻病でお困りの方へ差上げます

鼻がつまる人。年中鼻汁が出る人、鼻の中が乾燥する人、頭が常に重く頭痛を覺える人。物忘れのする人。物の香ひのわからぬ人。不眠症の人。仕事に倦き易い人。是等は何れも其原因が鼻から來て居ります。こんな病狀のある人は一日も早急に治療を講ぜねばいけません放つて置けば恐ろしい自病となる事さへありますから藥でも手術でも思はしくない人は左記へ葉書で申込めば鼻の病と其療法と題して淺ドクトルが病患者のため詳細述べられた四六版六十頁の美本を無代御送り致します、希望者は『京城日報』で見たと記し左記へ御申込み下さい。

申込所　東京麴町區元園町一ノ五二　明光社

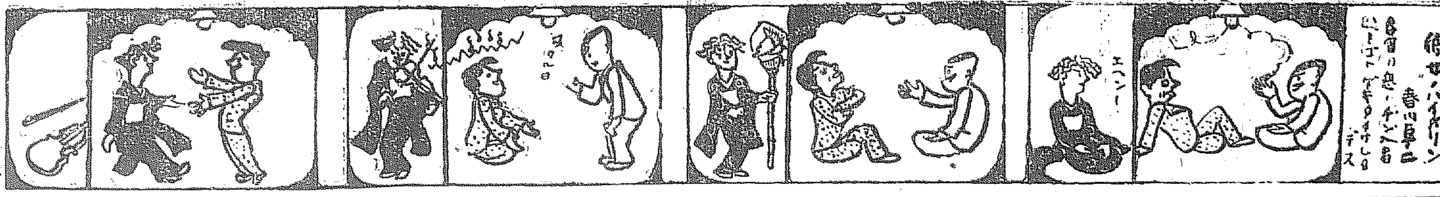

社說

最悪の機會主義者

支那は不思議な國だ。興るべくして起らず、亡ぶべくして亡びない。行くべきに行かず、止まるべきに止まらない。自我的にして忘我的に行動する等々、擧げ來れば、近世支那の動きは、總べてこれ不思議の連續である。而して利に敏くして打算に晦く、打算に聰つて利を忘れる、民衆きがために大民衆きために時、實に瞰卵の謎を世界に提示してゐる。かゝる不思議と謎とを內藏し發散しつゝある支那を客觀する時、何人も首肯し得るであらうとは、支那が國家として最悪の機會主義者に留してゐるといふ一事である。それが支那人の民族性に禮してゐるものであるか、それとも彼等の有つ政治史、社會史に、その因由を索むべきかは姑らく措き、兎に角最悪の機會主義者であるがために、自ら行詰りつゝあるのは事實である。

◇

その顯著なる事例を既往二年に亘つて日支關係に見出すことが出來る、即ち滿洲事變勃發するや、南京政府は機敏にこの機會を捉へて、外交工作に狂奔し、同時に內政工作に利用した、外は聯盟に對する愁訴、嘆訴、內は抗日の示唆、宣傳、至らざるなく、及ばざるなき有樣であつた。それで相當我國をてこずらしたが、自ら持するところの固からざる南京政府の收穫は何であるか、北支那に特別政治區といふやうな日支勢力の緩衝地帶が出現した、商業、貿易の萎縮、經濟力の衰退、民衆の窮迫益々甚だしき窮狀を致せる實情にあるではないか、尤も聯盟に縋つたのは、國力の及ばざるを知るがゆゑに、問題の解決を依賴したのであり、抗日の示唆、宣傳も、內を固むるために、當然の措置であつたといふ、見方もあらうけれども、南京政府の眞實の意圖は、東北政府の頭痛不行なる現狀を承けて、この機會に日本の勢力を、滿蒙の地から驅逐しやうとするにあつたのである。日支直接交涉を回避して聯盟を賴まなければ問題の解決が出來難いとも考へたであらうが、より以上の收穫を、この機會主義者は熱望したのである。謀り而して最悪の機會主義らしき最悪の結果を贏得たわけである。

◇

傳へらるゝところによると、去二十六日、南京政府に於て、全國經濟委員會全體會議といふが開かれ、汪兆銘、宋子文、孔祥熙の諸氏も出席して、經濟產業に關する討議を行ひ、計畫を立てたが、「日本を除外しての支那の經濟發展は、遂に不可能である」といふ結論に到達したとある。

◇

それは、一、支那經濟の復興のために設けられた國際聯盟技術委員會は、全然失敗し、當業者は倒に日本との提攜を希望するに至り、二、上海をはじめ各地の支那商業資本の沒落は、日貨排斥に原因せることが明瞭にされ、三、宋子文氏を立て英雄にして了つた例の棉麥借款の失敗、聯盟との技術合作の見込薄などから、漸く提攜しかけた—と思はれる、然しこの最悪の機會主義者には、反省や悔悟といふものは無論あり得ないかも知れない。たゞ日支間の危機を增すに、これも何等かの機會が與へられなければ、堂々と手を差伸べて、我國に援手を求めることは、しないであらう、折から南京では、抗日會が活動を始め、日貨を押收して燒却したりなど、醜狀を逞しくしてゐるらしい、我外交當局は、この事實を押へて南京政府の反省を求めることを以て、日支親善への機會を支那のために作るがよい、最悪の機會主義者に對しては、善くも悪くも、機會を與へなくては動きはしない。

ブック レヴュー

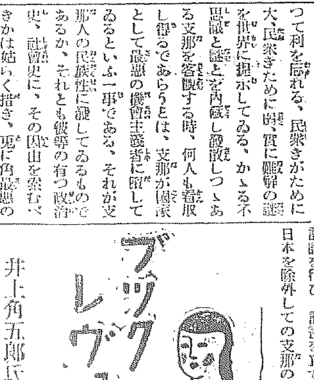

井上角五郎氏著

"福澤先生の朝鮮御經營と現代朝鮮の文化とに就いて"

朝鮮に新聞を起さなければならぬと提議したのは福澤先生である。それも漢文では駄目、どうしても諺文か漢諺混合文によるものでなければならぬとした。先生の議が朝鮮政府の容れるところとなるや先生は井上角五郎氏を新聞發行のために朝鮮に遣はした。井上氏が出發するときに臨いて見ると先生はもうちやんと諺文活字を鑄造所に造らせてあつたのには驚かされた。しかし、それは直ぐ持つて行くわけには行かなかつた。井上氏は京城に居を定めて、色々な困難と鬪ひつゝ、とう〳〵漢城旬報といふ純漢字新聞を發行した。これが朝鮮史上における最初の新聞である。井上氏はまた自ら朝鮮語を研究し、□□と協力してとう〳〵漢諺混合文を編み出し、これによつて漢諺混合の新聞『漢城周報』を發行したのである。今日通用してゐる漢諺混合の朝鮮文は、實に福澤先生の創案であり、井上氏の發明にかゝるものである。こについては世人は餘り知るところがない。井上氏は福澤先生のこの朝鮮文化史上における偉績が世に埋れることを憂へ、自らこの間の經緯を詳細に語つたのが本書である。極めて謙遜な態度で、一念福澤先生の功績を傳へ、朝鮮今日の文化發展の由來を讃んでゐる。（非賣品）（本書に就て希望せらるゝ方は京城府內各圖書館或は京城大學圖書館又は本社調査部にて——）

●のみこめる三角法（根本千代次著）三角法を知らねば理數學や其應用方面の物理學、化學、機械工學、電氣工學等を理解することが出來ない、故に三角法をのみこむことが必要である、特に受驗せむとする人にとつて本書はよき學習書である（一圓、東京市神田區神保町二の四學明社）

●戰爭批判　現代の如何なる思想家といへども戰爭といふ事實を見のがしてはならない、戰爭と言ふものに對して本質的究明を試みることは最近の切迫した諸情勢との關係に於て重大な意義がある。この秋に際して現下學界の代表者であるアルバート・アインシユタイン、ジグムント・フロイド、バーナード・シヨウの眼に映じた戰爭觀を譯出集錄したものが本書である。譯者は佐形要氏（一圓、東京市神田區駿河台二の四岡倉書房）

●新小切手法（伊澤孝平著）本書は昭和九年一月一日より實施されたる新小切手法の逐條的解說書であり、その眞精神の把握のため著者が一年有餘の眞摯なる研鑽の成果である。而して之が解說の形式は逐條式解說とし各條每に新舊兩法の對照、手形法との關係、英米小切手法の解說の三項目を分ち各方面のより新法の理解を容易ならしむべく努力してゐる（八十錢、東京市神田區一ツ橋通町三番地岩波書店）

●國際知識（四月號）歐洲政局と伊・墺・洪三國協定—佐藤忠雄、戰爭危機は避け得ないか—關地與四松、世界經濟の變革と日貨排斥問題—高橋龜吉等（四十錢東京丸ノ內二ノ十二日本國際協會）

●受驗界（春季增大號）誌上模擬試驗高等各科術研究、本年度各大學年度試驗問題等（五十錢東京市麴町區內幸町大阪ビル新館二階受驗界社）

●東邦經濟（四月號）武藤山治氏の追悼號、その他ルーズベルトの銀政策、營南に動く英の魔手等（三十錢東京市麴町區[illegible]東邦經濟社）

●日本魂（四月號）文教廟情保持の要望—後藤與夫、文部大臣論—遠藤隆吉、第六十五議會の展望—五來欣造（三十五錢東京市京橋區新富町一丁目三番地日本魂社）

●水鳥（四月號）和田御弊主宰の俳句雜誌（廿五錢神戶市須磨區若宮町和田別邸內水鳥發行所）

今日はエープリル・フール（四月バカ）です

騙されぬやう！馬鹿にされぬやう！御用心々々々！

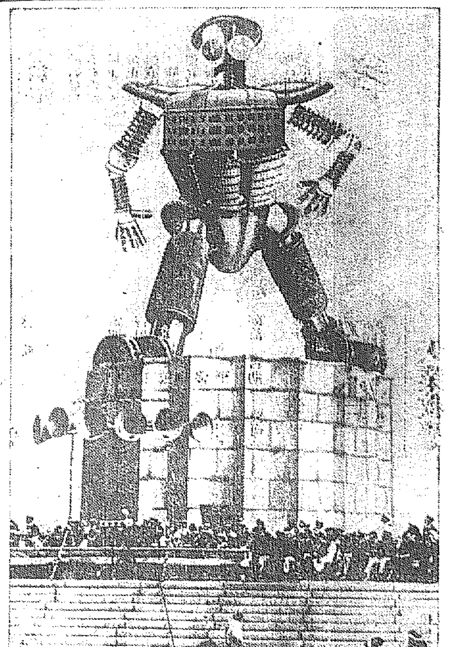

この寫眞は、ニユーヨークで、今年のエープリル・フールを目あてに飾付けたもので、このロボットをして大に驚じさせやうといふ魂膽。ところで、このロボット何をやり出すか見ものです

醫學博士山田壽一著

結核の石油療法

此の驚異的事實を見よ！

由來大發見大發明は偶然の機會に生れる事が多い。醫學の大發見として喧傳せらるゝ石油療法もその發端は、昭和八年三月、內務省社會局『產業福利』誌上に發表された、山梨縣石和町の馬車屋の娘が肺患を悲觀し自殺の目的で石油を飲んだところが、自殺どころか、かへつて長年の結核がケロリと治つたといふ夢の樣な事實に出發してゐる。此の報告が忽ち全國に擴がり無數の體驗者が續出した。現に川崎造船所、神戶製鋼所の如きは全社員及全工場員に印刷物を配布して其の飲用を奬勵してゐるが、いづれも其の醫務局から驚くべき好成績が發表されてゐる。神戶製鋼所では昭和八年三月から十二月までに驚くべし、實に十二萬グラムの石油が飲みつくされてゐる。體驗者の報告を綜合すれば、熱が下る。盜汗が止る。咳嗽が止つて痰がきれた。喀血が止る。肩の凝りがとれる。肺結核が治つた。肋膜が治つた。腸結核喉頭結核さへも治つた。カエリスが治つた痔瘻が治つた。近頃では喘息が治つた。糖尿病が治つた。等々驚くべき效果が傳へられてゐるが此等は果して事實であらうか？事實だとすれば實に正しく狂喜すべき醫學の大發見大革命である。

山田醫學博士の新發表

本邦細菌學界の權威、山田醫學博士は夙に石油の特殊な成分に着目し默々として研究の歩を進められてゐたのであるが、今や實驗醫學の立場から根據なき異論を粉碎して堂々石油の效果を立證せらるゝに至つたのである。山田博士は石油こそあらゆる現代結核治療藥中の王座であり、其の醫藥化こそ明日の醫藥學界に大革命を招致すべき大發見であり、黴毒に對するサルバルサンの功績に比し尙餘りある人類の福音であると極言されてゐる。然しながら石油の亂用は嚴に戒むべきであつて、其のためにかへつて病勢を增惡せしめた實例も又頗る多いので、其の使用者は最も經驗の深い山田博士の指示に從はれねばならぬ。

本研究所は石油の正しき安全な使用法を指示せんが爲めに本書を刊行し廣く無代で頒布する。希望者は即刻申込め！

無代頒布

頒布規定
一、新聞名記入のこと
一、一人一册限
一、申込は葉書に限る

東京新宿 鐵道病院前 日本細菌學研究所

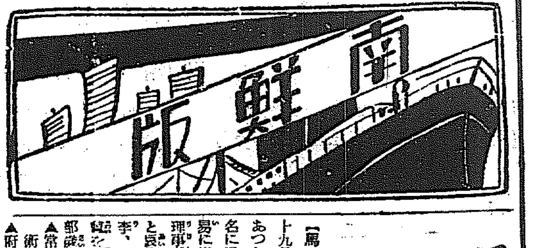

戸別税增徴で苦しい答辯
四日間の委員會を終り 馬山府會本會議へ

【馬山】府會委員會第四日目(二十九日)は午前九時開會の豫定であつたが出席議員僅に三分一の八名に過ぎず電話で狩り出したが容易に出揃はず委員長流會を諮れば理事者がもう少し待つて見てくれと哀願、十一時になつて西田、黃、李、金四議員が漸く駈け參じて流會を免れて開會劈頭に引續き經常部歲出を一括して上程

▲常松氏 都市計畫には立派な技術家が必要でないか

▲府尹 近く全北道から相當の技術家を入れることになつてゐる

▲清水氏 土木工事費は十萬以上となつてゐるこの形大なる豫算は馬山が他府に比し文化的に遲れてゐる結果とはいへ現在の經濟狀態から見て實に寒心に堪へない

とて各工事詳細について意見を述べ、ついで

▲西田氏 戸別税は條例一杯に盛つてあるがこれは馬山繁榮上面白くない清水氏は土木費の減額を要望されたがその緩急に依つて適當に削ることが必要である

▲府尹 戸別税增徴は止む得ない土木費の削除は充分に審議されたい

と苦しい答辯を繰返して經常部議會を終り十一時半休憩その間府尹理事者側は各議員と座談的に諒解を得ることにつとめ午後一時十五分再開臨時部歲出一括審議第一款から九款まで異議なく進み道路舗裝について

▲清水氏 財源捻出法を講じ追加豫算として進められたい

歲出經常部臨時部一括して質問にいる、この時府尹は戸別割修正案を左の如く提出し全議員に諮ると述ぶれば府尹また秘密會を要求、ついで歲出經常部臨時部一括して質問にいる

この時府尹は戸別割修正案を左の如く提出し全議員に諮る

▲歲入——繰越金三、五〇〇圓過年度收入の本年豫算計上額二千五百圓と一千三百二十圓、水道費が本年度より鐵道給水拔低料金三月百十圓增收

▲歲出——豫備費原案より四百三十二圓を減じ千八十八圓とし汚水道一千三百七十二圓を削る

かくて午後三時經常部歲入の説明に入り西田氏から戸別税增徴は面白くないと左の再修正動議を提出

▲歲入經常部水道收入一九、七〇六圓を一・三二〇圓增收、戸別税收入三八、三七九圓を三三、六五二圓に修正▲臨時部繰越金を三、五〇〇圓に修正、過年度收入を二、五〇〇に改む

▲歲出經常部豫備費一、〇八八圓に修正

午について山内委員長の説明があり別段異議なく可決、これで四日間に亘る委員會を終り委員長の挨拶府尹の謝辭あつて愈よ三十日から本會議に上提することになり午後四時散會した

負債償還で大揉め 一騎打ちの激論
懇談會後はすつかり朗か 馬山第一教育部會

【馬山】府民多年の懸案となつてゐた小學校敷地女學校移轉新築問題が愈よ具體化して本年度歲出臨時部に二十一萬五千圓の膨大な豫算を計上し府會開會以來本問題の動向について如何に展開するか府民は多大の關心をもつてその成行きを注視してゐたが府一般經濟入用豫算委員會で海水浴場の土砂採取問題を始めとし土木費、水道費、市場擴張問題等の重大問題が暗礁に乘上げ秘密會に次ぐ秘密會で終始し漸く難關を切拔け審議を終つたので愈よ卅日午前十時から第一教育部會を開催學校移轉新築問題について審議した開會に先き立ち府尹は懇談會を開いて慎重に審議を要求したが議員は府の提案を既に是認してゐるからとて本會議を主張し容易に譲らず、そのまゝ審議に入り、井上氏の起債償還に關する質問に對して府尹は逆に懇談會を要求し井上議員と府理事者の間に數時間に亘つて激論し異樣の緊張味溢り府理事者は額に辯明に努めたが井上氏は主張して讓らず府尹もたまりかねて前面案の如くなつて井上氏に喰つてかゝつたので井上氏は暗礁では困る慎重に研究せられたいと府尹をにしめるなど議場の空氣は益々險惡化して解決點を見出せないので遂に午前十一時四十分秘密會に移して審議することになつたが席上井上議員は起債償還財源の原案は認められぬとて秘密會中ばに退席

午後三時再開府理事者側も又議員側も俄に明かな空氣をみせ大した質問もなく一讀會を終り第四號議案までの二讀會審議に入る、その時山内氏から

起債を一萬圓增加し十一萬圓として寄附金一萬圓を減額す、起債償還財源中授業料府外一人五十錢を十一年度より增徴の原案についてその節に認可を申請されたい、新築設計は認可指令次第府會に諮つて實施されたい

と動議を提出して異議なく可決ついで第三、第四、第五議案の修正動議も滿場一致可決確定一茲に多年懸案の問題も愈よ實現の運びになつて午後三時半散會

刻み煙草をグラムで賣る
大邱專賣局では九萬五千圓の損

【京邱】專賣局では一日からメートル法を實施することになつたがその結果、從來の刻みきざみ煙草(綠靴、長壽煙、福煙、五福草)廿五匁入りを九十五グラム入りとし値段は從來のまゝ十錢賣りとするが一袋で二グラム約一服内外の增加が年間にすると大邱專賣局だけで實に九萬五千圓内外の損失となるわけで同局では袋の印刷替へのため百五十萬個分を取寄せに附した

釜山府會のもつれ
內地人側委員を擧げ辭表撤回の勸告
戸別訪問したが不在で空しく引揚ぐ 會議は續行に決定

【釜山】朝鮮人側全議員九名が連袂辭表を提出したため未曾有の混亂に陷つた釜山府會は三十日午後二時五十分再開議、續行に入つたが、劈頭岡氏發言を求め

九議員の辭表提出は誠に遺憾であるがこの際吾々同僚議員の誼として委員を選出し一應の交渉を進めては如何

と提議し滿場贊成の後、交渉委員に坂田文吉、西條利八、竹下隆平、上杉吉太郎、大矢吉松、五島佐一郎六氏を擧げ豫算委員會は三時五十分再び休憩交渉委員一行は朝鮮人議員を戸別に歷訪したが不在多數のため懇談する機會を得ず六時廿分一行が空しく歸來と同時に重ねて坂田委員長から二、三の連袂議員と會見した經過を報告した後ら議事の進行を議題に諮り意見交換の結果會議は徹夜してでも卅一日中に續行決定せしめ一方連袂議員に對しては前記の六委員が辭表撤回を勸告することに一決して七時休會となつた

簡易道路案に敗れ連袂辭職は暴擧
撤回勸告の効果も疑問視 府民は態度を非難

【釜山】辭表を提出した九議員の進退は今や府民注視の的となり府會今後の動向について非常な注目を拂つてゐるが番犬廢止、高地部落の簡易道路設置に關しては是非共九年度豫算案に新規事業として實現を主張し廿九日の委員會で無記名投票の結果第一の簡易道路設置案が贊成九票反對十七票で慘敗したことが動機となつて連袂辭任の一致の行動に出たもので果して交渉委員の撤回勸告が那邊まで功を奏するか頗る疑問視され、一方府民は朝鮮人側議員のとつた今回の態度は無謀であり速かに辭表を撤回すべきであるとみてゐる

水源林監視は人力では及ばぬ
高地部落の道路も=早晚解決の運命

【釜山】府會の問題となつた番犬によつて保護される水源涵養林の面積は高遠見水源二百六十六町步聖知谷三百十三町步でこれに監視員四名が晝夜山廻りを擔當してゐる、涵養林内には松、ヒノキ、櫟、栗、杉が混植され府内でも有數の人工林として知られてゐるが附近部落から盜伐のため潜入する男女は鋸、斧、剪定鋏などを使用して遠慮なく伐採し被害が多く谷から谷、嶺から嶺を監視する役目は到底人力では不可能で番犬巡査も遂に飼養されて全く効果がないので昨年から府會の決議により番犬に改めたものである、又高地部落の道路側溝の設置は地形上大新町、谷町、凡町、瀛州町の各所に集團してゐる關係上多額の經費を要する點と府民の保健衛生と社會的事業として他の適當な平地に細民地區を設定する必要が認められ目下調査中に屬し府行政區域の擴張計畫の實現と共に解決される運命にある

大邱府會
十日目劈頭 府尹が陳謝

【大邱】府會十日目は三十日午前十時半から開會、劈頭府尹が今回は端なくも皆様に御心配をかけて申譯ない今後十分考慮の上善處するから諒承を願ひたいと遺憾の意を表したので高田副議長は將來府會の言論について希望を述べ、一時その成行を憂慮された例の問題もこれで一段落を告げた、更に讀會に入つても主事故の停給問題で約一時間論議され晝食休憩の後委員會を續行し市場の增築、金庫税、營業税附加税等を中心問題として終始した

江口に神社建立
御降誕記念

【浦項】一日から新設江口面となる東海岸江口港では市脈、小栗、長谷川氏等が主となり皇太子殿下御降誕記念事業として約一千圓で神社を建設することになり過般その筋へ認可を申請して着々工事を進めてゐたがこの程完成したので三十一日祭主を浦項神社から招聘して神殿祭を執行し茲に多年住民の熱望してゐた江口神社は實現するに至つた、因に鎭守の神は金刀比羅神社と大神宮及蛭子神の三柱である

蠶業桑田品評會
迎日郡農會表彰式擧行

【浦項】迎日郡農會では三十日午前十一時から第三回蠶業品評會第三回桑の日蠶勵會及桑田品評會の表彰式を擧行し成績優秀な蠶業者個人に賞狀及賞品を授與した

受賞者は左の通り

▲蠶米收良=一等大松面、二等烏川面、同松面、三等延日面、杞溪面、清河面、兄山面、浦項邑▲堆肥=一等烏川面、曲江面、二等長鬐面、松羅面、興海面、三等東海面、達田面▲蠶業=一等竹北面、二等松羅面、三等杞溪面▲植桑=一等杞溪面、二等烏川面、同神河面、三等松羅面、幇山面、竹北面▲桑田=一等杞溪面、義安三區振興會、二等松羅面、中山洞振興會、三等清河大里振興會▲個人賞=一等杞溪面外三十一名▲總作=一等杞溪面舌德洞李相吳氏外九十八名

不良地主に泣く小作人
地方官憲と提携し嚴重に抑壓の方針

【大邱】當局が自作整理を斷行して以來自力更生運動に躍起となつた結果漸くその實績を見るに至つたが不良地主は相變らず官憲の目をかすめて小作人いぢめをやり慶北道内の小作爭議は現在二千件の多數で爭議化したものも相當にあり惡化して調停委員會に申請して來たもの三十件に上り、内十三件は幸に圓滿解決したが十七件は今尚係爭中である、爭議の主な原因は小作權移動によるもの、小作權の確定、小作料の減免、地税の減免等で不良地主の跋扈は農村振興、自力更生、思想上にも多大の惡結果を齎すものであるとなし道當局では第一線に出動し地方官憲とも連絡をとり今後不良地主を積極的に抑壓する事となつた

麗らかなある日=仁川月尾島の春

巡査を止めてモヒ密輸を稼ぐ
妾を使つて税關を胡麻化す 大邱署で一味逮捕

【大邱】元某署の巡査であつた慶北達城郡城北面□格洞李創吉(三五)=假名=は昨年の十月恩給收止法實施の時それを名目に退官したが事實はモヒ密輸入が目的であつたらしく昨年十二月十日奉天省撫順方面から時價六百圓に相當するネ正へロインを密輸入して南山町六六二番地李仁濟(三〇)方に保管し仁濟の妾里綱朱と共謀して金廷宗(三二)に密賣し更に續々と密賣して六百圓のものが結局二千圓位に相當

され、大邱署ではこの密輸團あるを探知し去る二十二日夜李仁濟外三名を檢擧、現物を押收したが主謀者李創吉は逸早く風を喰つて逃亡、その後犯人搜査中のところ二十九日夜某所に潛伏中を逮捕し嚴重取調中首主犯李創吉はモヒ密輸の際自分の妾某を渡鮮せしめ安東から新義州間の國境に際し女であるため身體檢査も男の如く嚴重でないのを奇貨としチマに隱匿してまんまと潜越させ前記の如く密行を續けてゐたものである

記念植樹

【仁川】恒例により府では三日神武天皇祭當日午後十時から仁川桃山公園で記念植樹を施行する

【群山】郡では來る三日神武天皇祭に臨阿南望山で第二十回記念植樹を實施

記念植樹の準備整ふ

【大邱】四月三日の記念植樹デーには各官廳、大會社、各學校何れも總出動の上植樹すべくそれぞれ準備を整へ目下待機の姿勢にあるが慶北道山林課では道内二百九十七校の初等學校に「皇太子殿下御降誕記念植樹」を實施すべく三十日から三十一日にかけて一千四百八十五本を發送したが植樹は一校につきイテウ二本、モミ二本、ヒマラヤシーダ一本、イチイ一本五本宛である(寫眞は記念植樹五種、左方包みは五種を一括したもの)

女給さん泣かせの蟲のよ過ぎる嘆願
ご難續きで恐慌のカフェー業者達 大邱署に一蹴さる

【大邱】大邱署では昨年カフェー業者の嘆願に基き一時女給一名の增員を認めた結果現在では約二百名の女給が働いてをりカフェー業者の林立で八重垣町遊廓は折角の客もカフェーに吸取されるとさへいはれてゐる折柄遊廓に馬山に進出し大いにサービスしつゝある釜山の赤玉が今度大邱に娘子軍を送り元寨天跡を改築して新しいサービスで大邱府民に呼びかけんとしてゐるので府内の業者は相當に脅威を感じてゐる一方府では十數軒の主なカフェーに課税すべく目下開會中の府會に上提したので業者側では恰も壓迫で頭を押へられた様な形となり之が打開策として業者代表十數名は去る二十九日大邱署を訪問左記各項に亘り歎願せんと試みた即ち(一)女給の給料を全廢(二)女給の追加許可(三)女給に對する前借金に制限を撤廢(四)税金の引上げを中止する様盡力して戴きたい(五)新規開業者を制限して貰ひたいといふ頗る虫のよい嘆願でカフェー業者の出入を許可し一樣式で現在業者の出入を許可してゐるものは僅かに顧日食堂一軒でゐるらしいが顧日食堂は許可するだけの設備あるため殊に女給の給料は僅か五圓でこれまで徹底して欲しいといふことは餘りに無法な嘆願なので同署では斷然これを跳ねつけた

疫病を種に一仕事
僞坊主捕る

【大邱】傳染病流行を奇貨として僞坊主が跳梁し細民から生血を吸ひとる事實を探知した大邱署では注意中のところ二十九日夜怪しい男を檢擧した右は本町一丁目三番地八萬山こと吉某(三〇)で日本人の僧侶服裝をし内地から本尊を迎へたと稱し自宅に怪體な像ようのものを安置し病人を呼び寄せて祈禱後三十名内外のものから祈禱料若干宛を絞り取つてゐた

なんと迷惑千萬な税金の二重取り
領收書を失へば泣寢入り 不始末な徵税係り

【大邱】府では納税思想の涵養と成績の向上を圖るため税務局が中心となつて納税組合の設置を獎勵してゐるが昨今盛んに重複徵税その他芳しからざる行爲が頻發し府民をして不快の念を抱かしめてゐる、その實例を擧げると某學校敎諭は納税したにも拘らず未收だといはれ同敎諭は不幸領收書を紛失したゝめ辯解の途立たず結局二重取りされ又某氏の如きは納入告知書の額さへ見ぬにも拘らず突如強制處分を喰ひ警察部某警部補二名も支拂命令を受け某局長は水道料を支拂つたが廿九日再請求を受け又某園發の官吏四名も自轉車税の滯納といふので慶尚北道の俸給を差押へた、最もこれは滯納といふ徵務者として右四名の俸給を差押へた、不始末もあるがかゝる極端な手段に出なくても方法があつたであらうと某高官は語つてゐた

統營の密航ブロ捕る

【統營】熊本縣天草郡中村宇甚次郎は去る十七日統營郡達梁面蓮花里金萬宗(三〇)金英宗(三〇)神能守(三〇)外八名から內地密航料とし一名十圓乃至十五圓宛取り自己所有の一吉丸で渡航を企て統營警察部神谷町に上陸させんとした處を同地警察官に發見され渡航者中四名は送還されたが四名は逃走し松尾は統營署に留置取調中

浦項署自慢の演武場
改築工事成る

【浦項】道警察部中劍道の最高段者平田納德警部は有名な武道の熱心家であるが浦項武道場は柔道の部屋に狹隘で古いため改築を思ひ立ち昨秋來一帶に取り掛つてゐたがこの程床下に堅牢なバネ設備を入れて倒れても怪我させぬような理想的なものが完成したので機内に滿開時を選び大邱以東の猛士を招聘し落成式をかね盛大な武道大會を開催する豫定である

進永面豫算會議

【馬山】九年度進永面豫算會議は廿六日午前十時から面事務所で開會、原案通り可決し午後六時散會した、因に歲入出豫算は左の通り

歲入出共總額三二、四四一圓

小農生業資金特別會計一二八四圓

農糧貯蓄事業費特別會計一三六圓

仁川の國華日

【仁川】仁川總軍分會、婦人會、各學校では來る五日第一回の國華日の記念式を擧行、當日仁川高等女學校生徒は造花を賣り、その利益金を軍人遺族救護に寄附することになつた

◇

【釜山】愛國婦人會釜山分會では函館市の大火に對し義捐金品の募集に着手

◇

【馬山】馬山酒造組合では慶南清酒品評會で優等賞五點を出した自祝をかね二十八日午後七時から料亭望月樓で慰勞宴

◇

【南川】南川公立普通校卒業生中尋常校入學者は男子十名、女子七名の多數に達し新記錄

機械 塗裝噴霧機 ◎手押式 ◎動力式 各種在庫 吹付 大阪市港區八雲町二丁目 牧志商店機械部

大阪 大問屋商報 一部六錢 一年五十錢(郵券可) 大阪市西區靭南通 大阪問屋商報社 振替大阪六四三五八番

ち疾灸療器 日歐商會

自動蓄針研磨機 特約店

体の弱い人 早老性の人は ゼヒ一度お試しなさい 支那で有名な不老長壽の榮養劑

酒 神印 あらゆる 洋酒 葡萄酒 洋々社

百円で 書籍雜誌 卸 目錄進呈 松浦忠文館

カメラ 活動機

孔雀印 發賣元 月やく流經器

實用新案 衣裳袋 衣類保存の必要品 不二屋

若返りは眼から 日本老眼鏡で

りん病

株式 利殖の研究 三十圓 五割

助六するめ 御活躍の好機 寶屋商店

月經

資本金五百萬圓 朝鮮火災 本店 京城朝鮮

ミタマサ 140

藥 御問屋 株式會社 新井藥房 京城南大門通三丁目 振替京城一六番

殖產貯蓄銀行 朝鮮貯蓄銀行

敎育圖書出版 株式會社 以文堂 京城覺勳洞・振京一〇二七五番

沖には世界的漁場を控へ 大江口港を目指して

慶北江口面の新設

一大商港としての素質完備

【大邱】本府の施設方針に基いて面民の資格認識を圖るべく慶北道では今回道内二十ケ面の廢合を斷行し四月一日より實施することになつたがその中盈徳郡内の江口面新設は一躍を劃つて回り多年これが實現を渇望してゐた地方民は歡喜に溢れて大江口の將來を祝福すべく四月一日盛大に開廳式を擧げることになり當地に於ては歡喜に過ぎ新興氣分に充ちて居る

江口港の沿革

當江口港の起源に就いては何等據るべき記録なきもこの地古老の言に因れば今より六十年前頃は盈徳郡中南面に屬し眠劍洞と稱し五十川の河口に約六十戸餘を有する貧弱な一寒村に過ぎざりしが明治卅三年頃より誰云ふとなく江口と呼稱することになり同時に内地人通漁者此地に寄港し始め明治三十五年頃には香川縣、山口縣方面より此種漁船三十餘隻來り當港を中心として通漁するに至り爾來各種漁業著しく發展し内鮮人の來往者逐年増加しその後府郡廢合に因りて盈徳郡盈徳面の所管となり今日の盛況を見るの道程を作りたるも當地は風浪高き日本海に面し山脈の突端に吐き出す五十川河岸の淺瀬に位し雨季に於ける河急なる地域に位し雨季に於ける河水の汎濫と沖合より押寄する波浪を蒙ること一再ならず數年毎に水害に遭ひ大正八年の如き内鮮住民三百餘戸全滅の悲運を齎し漸く販賑を恢復し漁村は一轉にして破滅するに至つた、其後江口再建のため踏み止つた地元永住の有志相謀り堤防の築造或は港灣の改修に[illegible]を注ぎ大正十二年漁業組合を創設し地元復興の改善を施したりしが大正十四年又復大暴風波に見舞はれ益々築港[illegible]の急施を認むる[illegible]となり地元官民有志之が促成を圖り昭和三年三月に至り防波堤築造の起工實現し同五年四月完成第一期工事を終へた、然るに日ならずして稀有の暴風起り船舶家屋に大被害を與へたが防波堤完成の恩惠は其被害を極少に止め直ちに復舊するに至つた、而して[illegible]限りなき當地も港灣の設備徐々に整ひ將來を見越し再來する内鮮移住者日々増加し殊に東海岸海上生活の無上のオアシスとして現在戸數五百餘戸、人口三千を算し一時寄港者迄に移動人口はこれより多く非常なる殷盛の状態は近く第二期築港工事の完成と共に東海岸に於ける樞要な地となり漁業の避難港として大江口港の建設を見ることは明かな

活氣ある江口港岸

江口港の全貌

江口港は慶尚北道の東北端盈徳郡の沿岸の一隅に流れる五十川の流末にあり東は日本海に面し西北は連山を繞らして五十川の流域に添ひ盈徳邑内に臨むこと約一里半南は一直線に海岸を通じて南方面に接し遠く迎日郡の長鬐半島を眺め東西一千二百餘、南北十五町餘の面積を有し西北に山を負ひ風光明媚なる地にて沖には世界的有名な漁場を控へ漁港として又水産物の集散地として臨海産業と共に發展し[illegible]發展が豫想されるのみならず安江鐵道の開通によつて奥地十六ケ郡の物資は本港に呑吐され東海岸鐵道既定線の開通によつてこゝに交叉される暁は一大商港として海港界に有數たる地を占めて將來大なる期待とこれが素質を充分に具備してゐる、近年の漁獲水揚高は五十萬圓を突破し水産製品が十九萬圓に上つてゐる江口港に移入する貨物は年一萬屯を下らず又移出貨物は一萬三千屯で奥地或は其日本の交通が開け行くに從つてその數を増してゐる

現に當地には[illegible]所、[illegible]所小學校、金融組合支所道土木課出張所等の官公署あり民間側には[illegible]會社、[illegible]合資會社、[illegible]田合資會社、市[illegible]事實で今回當地に於ける面の新設は當然なことであり、これに依つて當地の發展は躍進的刺戟を受ける

新設江口面の輪廓

慶尚北道盈徳郡、江口漁港を擁し著名なるものあり

江口面は江口洞を中心として盈徳邑内の一部より九ケ洞を分割し合計十ケ洞より構成されたもので左の如し

一、管轄江口、錦湖、小月、上直、下直、烏浦、花田、三思、金津下枯の十ケ洞
一、面積　二方里〇九
田　三、四五一反歩
畓　二、八四二反歩
垈　二五六反歩
山林　一八、七七四反歩
一、世帶　一、八〇〇戸
一、人口　八、九〇〇人
一、租税
地税　二、九三一圓
其他國税　一八、九三〇圓
地方税　五、八八八圓
一、初年度の歳入出豫算　一〇、八六三圓
一、初代面長は前烏保面長盧東植氏が就任することになつた

江口漁業組合

豫度の大災禍に遭遇した江口港復興途とさへ見られた大正十二年當時道當局の有志相謀り再び漁業組合設立の急を告げ同年七月[illegible]氏（現組合長）市原重信（當時理事）外數氏發起人となり申請の手續きをとり日夜實現に努めたる結果同年十一月設立認可の指令を受け小より大に及ぼし此地復興の[illegible]の細木器となり沿岸漁民の福利増進を圖り江口港今日の盛運の直接動因をなした昭和四年十二月朝鮮漁業令の制定に伴ひ從來の不備缺陷を補ひ實狀に適したる組合業務の改善に力を注ぎたる漁業組合規則を同年十二月發布せられ翌五年五月之が實施するに至り而して漁村振興の方策たる漁業組合中心主義に立脚し積極的漁村の經營を圖る使命を負ふ機關となり將來の目的の範圍を擴張し組合員の經濟的救濟に大なる實績を見るに至つた、その後片山理事の後に現理事長谷川保氏昭和六年三月着任、組合業務の委託販賣事業、救濟事業、購入利用事業、共同購入事業、共同作業場設置、船若場、[illegible]貯金事業、[illegible]タンクの設置貯水所設備等に設備を施し着々實績をあげ今日に於ては盤石の礎を築き組合員の福利増進生活向上と共に組合の繁榮も日に日に加はり[illegible]將來漁業經濟更生のため改良漁船の獎勵、[illegible]漁具の設定等萬全の策をねつて目的貫徹に邁進してゐる

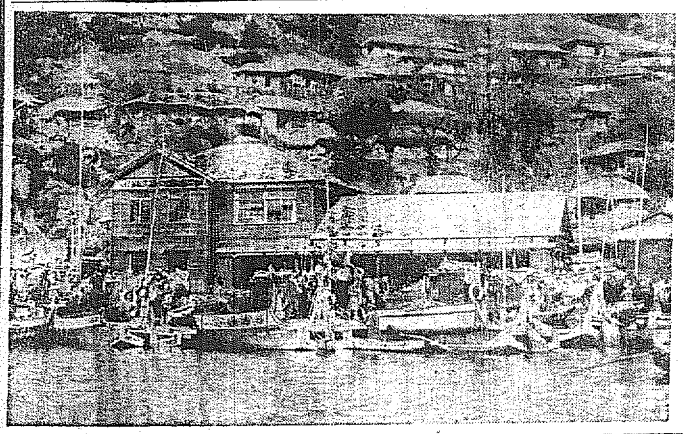

江口漁業組合全景

盈徳郡守 崔恒默氏談

各郡部に於て面廢合を斷行し面經費の節約を圖る折から獨り江口面の新設を見るに至つたことは『江口』と云ふ地帶の特殊性を物語るものであり伸び往く大江口のため祝福すべきことである

江口住民が地方發展のため多年熱烈に面設置を要望し且つ諸機關の施設に努力し自らその條件を具備する等努力自重よく今日の盛事を見るに至つたことは感激の外はない、江口面の繁榮が盈徳郡全體に及ぼす影響は甚大なものでありその繁榮は郡全體の繁榮である、幾多の公共施設經營を有する江口に面が設置されたことは實に慶賀に堪へぬ、全面民は面を通じてよく地方發展を圖り郡全體の繁榮のために努力されんことを望む次第である

盈徳 平田署長談

江口面の新設は地方行政の圓滑を圖る上に於ても、且つまた地方發展の上にも最も地理に適した施設である、殊に幾度か全滅の慘災にも屈せずこの地に踏み止まり[illegible]害と闘ひ今日の繁盛を築き上げた當地の草分け以來の恩人とも云ふべき濱田鐵男、小栗粂次郎、市原重信の三氏に對してはこの際更めて讃辭の敬意を表してゐる、この地は世界的漁場を沖に控へ不正漁業者の取締其他[illegible]で對策これが發展に伴ひ[illegible]施設の充實を圖り波浪高き東海岸に於ける唯一の安息港たらしめたいものである

道會議員 文明琦氏談

江口面の出現は當然な現象と云ふより寧ろ遅れた感がする、江口面は[illegible]を擧げて直ちに[illegible]の候補地ともなつてゐる東海岸線道の開通と安江鐵道の結合によつて京城以南の奥地十六ケ郡の物産がこの港に呑吐されることになつた日を想像すれば近き將來に建設さるべき大江口は東海岸第一を誇る漁港の又位に立ち得る要素と條件を具備したものである、今日面の施設はこの雄大なる途上に漸く一歩を印したに過ぎず伸び往く大江口のために限りない讃辭を拜げても盡きない程である

祝江口面新設
盈徳郡廳職員一同

盈徳警察署
署長 平田義三郎

慶尚北道會議員
文明琦

盈徳郡邑内
土曜會

慶尚北道會議員
權泰鎬

江口港
繁榮會

江口漁業組合
理事 長谷川保

江口港
江口醫院

菓子祭謝恩券進呈
四月一日より三日迄菓子祭賣出し期間中現金お買上、壹圓毎に左記加盟店共通謝恩券進呈仕候
石見堂 本町五丁目　長崎屋 漢江通り二
原將軍堂 本町二丁目　永田亭 南大門通五
白牡丹 本町二丁目　大和軒 本町四丁目
本城屋 漢江通り二　スマヤ 本町一丁目
京城菓盛會

祝菓子祭
三越
京城

菓子祭

かしわ餅は
高砂餅
京城本町
電話本局二六九五

松の實飴本舗
京城菓子株式會社
京城府岡崎町貳番地

菓子原料問屋
松本製粉所
京城大和町
電話本局六七四

製菓問屋
大西製菓所
京城元町
電話龍山三九一

丁子屋
菓子部

明治屋の
洋風生菓子

平田百貨店
菓子部

明治チョコレート
明治キャラメル
明治製菓京城販賣所
明治製菓京城賣店

四月一日（當日限り）
食料品部
一割引デ
菓子 米 内地酒
薪炭其他全商品
三中井

獨逸製純粋カワカワハルツ主藥

Aトリート

淋疾 新治療藥

淋疾最短期新療藥
遂に完成す！

新發賣のAトリートは現代淋疾治療上藥學の理想を實現せる內服新藥にして急性、惡急性、慢性の症狀に對し世界獨步の速効を以て疼痛と不安を卽座に完除し患者を全く安易の狀態に於て快速に治療へ導く新療法の淋疾藥である。

乞ふ特異非凡なる効果の御試用を!!

特徴

一、本劑の主成分を構成せるカワカワハルツ（樹脂）は弊社が今般獨逸國より輸入せる純良最高品にして（効果低劣なるアルコール性カワエキスに非ず）尿道粘膜に對し特殊の局所麻痺的鎭靜作用を呈し排尿時に於ける疼痛知覺は快速度に消退溷濁尿を清澄ならしむ。

一、尿道內に於ける淋菌の發育を遮斷し膿粘液の分秘を制限し疼痛性勃起並に遺精を輕減す。

一、尿道灼熱感及尿意頻發を徐去し攝護腺炎、副睾丸炎或は關節炎等の併發諸症に最善の効果を現し特に淋毒性膀胱疾患の治療に重用せらる。

一、女子消渇（淋毒性尿道炎、淋毒性尿道加答兒）を解消す。

適應症
急性淋疾 慢性淋疾 女子消渇
接護腺炎 淋毒性膀胱加答兒

包裝

十八球入	（三日量）	壹円貳〇
四十二球入	（七日量）	貳円五〇
九十球入	（十五日量）	五円〇〇
三百球入	（五十日量）	壹五円〇〇

製造發賣元 大阪市堂島 合資會社 盛大堂製藥所 振替大阪二五〇〇番

全國各藥店ニ販賣ス

慣れよ使へよメートル法

けふ四月一日 度量衡記念日

度量衡の統一は益々緊要となる
生活改善、產業合理化へ
メートル法實施八周年を迎へて宇垣總督の談

現行『メートル』系度量衡令を我が朝鮮に實施されたのは、大正十五年四月一日であつて、本日は恰もその八周年に相當するが、この間官民の協力により諸般の規矩漸次『メートル』系に轉換せられ、益々普及の實を擧げつゝあることは寔に欣悦に堪へない所である、抑も度量衡の統一は國運の消長、國民經濟の發展に密接なる關係を有するものであつて國民は一日も早く之が實行により無益なる經費と勞力の消耗を省き、生活の改善、經濟產業の合理化に圖らねばならぬことは言を俟たない、殊に最近益々複雜な事となれる世界經濟の動向に鑑み、益々その緊要なることを認むるのである、固より多年慣用し來つた因襲を脱し新規に就くは容易でないが、若しこの際制度の趣旨を理解せざるためこの國家重大の事業を遂行する上に支障を來すやうなことがあつては、その損失たるや甚大なものがあるを以て、よろしく官民努力、本制度普及の價値と意義とを國民一般に認識徹底せしめ『メートル』法施行の完成を期し、以て所期の目的達成に資せられんことを本制度記念の日に際し切望して已まないのである。

能率增進の基礎
普及徹底に官民の協力切望
今井田政務總監語る

度量衡は吾々の日常生活と密接な關係を有し、之が單一化は獨り計量の正確を期する上に於て必要であるに止まらず、產業、敎育、軍事、交通その他各般に亙り、能率の增進に資し、一國經濟の進展に至大な關係を有するものであつて、度量衡制度を單一なるメートル法に統一することも亦此の趣旨に出でたものに外ならぬ、朝鮮に於ける從來の度量衡は複雜多岐に亙り甚だしく統一を缺いでゐたゝめ、豫期せざる錯誤を生じ、又は紛爭を惹起し日常の取引の上に種々不安不便を感じてゐたばかりでなく

國民能率

の增進に多大の支障を與へてゐたので、大正十五年內地の例に倣ひ朝鮮に於ても國際的のメートル法單一制に統一實施せられたのである、然るにこの重大な意義を有する度量衡の統一は一般に兎角輕視せられ、或は因襲によりこれが實行に躊躇逡巡する傾向のあるとは寔に遺憾に堪へぬ所である、輓近國際經濟戰は益々激烈を加へ各國民極力經濟產業の合理化を叫びつゝあつて、益々緊切なることを痛感せしめつゝあるが我が朝鮮のメートル法施行の經過を見るに最近相當の實績を收めつゝあるけれども

その普及

の狀態に至りては尚遺憾の點が少くない、而もこれが實施後既に八周年に及んでゐるのであるから、この際官民協力一層本制度の趣旨の徹底を圖り多年の習慣を速かに改め、これが普及促進に努力し國民生活の向上產業經濟の合理化を致し、惹いては國運の進展に寄與せられんことをメートル法記念日に際し希望してやまぬ次第である

今後の努力に俟つものが多い
メートル法普及の重要性
穗積殖產局長談

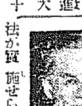

本日は朝鮮に『メートル』法が實施せられて以來、正に八周年に相當し、この間一般官民の努力により年を追ふて着々實績を擧げ來つたことは寔に慶賀に堪へない所である、我國の度量衡は從來尺貫法『ヤードポンド』法及『メートル』法の三種類の器物が各方面に雜然として使用せられその單位の數も七十に近く、この外度、量、衡、尺、諸等の如き度量衡の單位も數多あつて、統制なく混用せられた結果、人に依り場所に依り、又は物に依り使用する單位が異つて種々手數を要するばかりでなく、思はぬ

錯誤

を生じ、又は紛爭を惹起し、產業上、學術上、軍事上は勿論、一般國民生活の上に非常な不便不安が多大であつたので、夙よりこれが統一の要が痛感せられ、內地に於てはこれに應ずる爲に大正十年度量衡法を改正し大正十三年『メートル』法制度を實施するに至つたのであるが、我朝鮮に於ても同樣の事情にあつたので、これに倣ひ二年遅れて大正十五年現行度量衡令を發布し、四月一日より國際的な『メートル』法單一制を採用實施するに至つたのである、度量衡は能率の增進、計量の正確を期する上に於て、單一制なるを緊要とすることは勿論であるが、吾々の日常生活と極めて

密接

なものであるから、出來るだけ使用上簡單便利なものでなければならぬし、又最近國際狀勢に稽へ、廣く各國に用ひられ共通性の多いものであることを必要とするは言を俟たぬ、この意味に於て尺貫法や『ヤードポンド』法等と異り、總てが十進法であつて度と量と衡の各單位が相互に緊密なる連絡があり、且單位が大小、微細なものまで計量するに便利で、而も世界多數の國の採用せる『メートル』法が實施せられ、爾來制度の凡ての方面に亘る支障不便を除去し、國民生活の改善及產業經濟の合理化を圖られたのである、申すまでもなくこの『メートル』法の

普及

はその範圍が頗る廣く關係する處が亦甚大である故、これが實行に當りては官民の協力による自覺と實行に俟たなければ所期の目的を達することは望まれない、今朝鮮に於ける制度實施當時に於ける度量衡器物の普及狀態を觀るに、その年額僅に數萬個にすぎなかつたものが、最近に於ては年額七十萬個を突破するに至り『メートル』法器物の普及も六割以上に達し、大體良好なる成績を收めつゝあるが、而も日常生活に經濟活動の合理化が叫ばれ、國際經濟の緊張せる今日に於ては更に今後の

努力

に俟つべきものが頗る多く、殊に何等特殊の事情もないのに漫然實行に躊躇せざるもの、又は誤解に基き故意に轉換を忌避する向のあるのは寔に遺憾に堪へぬ次第である、『メートル』法の統一は無駄と冗費を省き能率を增進し、國民經濟の消長に重大なる關係あることは上述の通りであるから、此際官民一致よく本制度の趣旨を諒解し因襲に囚はれず、徒らに躊躇に走らず、冷靜に判斷し、各自努力を吝まず速かにこの國家重大事業の完成に寄與せらるゝことを望ふ次第である

松本京畿道知事書

手近のものから
メートル法を使ひ慣れよ
京城府尹 伊達四雄

大正十五年四月一日我が朝鮮に於けるメートル法の實施を見てから既に本年を以て八周年を迎へまして本日は恰も其の記念日に相當するのであります

朝鮮では昭和十一年四月一日から施行せられることになつて居りまして僅かに二年間あるわけでありますが其の期間に於て從來慣用の度量衡を用ふることが出來ないものは何であるかと申しますと公務所の事務又は事業、電氣、瓦斯、水道各事業、原動機を用ふる運輸事業、鑛業令の適用を受くる事業、醫業、齒科醫業、獸醫業又は調劑業、原動機を用ふるところの工業であつて機械又は其の部分品の製造業、氣罐瓦斯發生機金屬製の構架若はタンク、金屬製鐵用若は工業用鑄型又は以上の物の部分品の製造業、機關車鐵道用若は軌道用車輛自動車自轉車鐵索の部分品の製造業、船舶又は其の道エレベーターコンベーヤー又は以上の物の部分品の製造業、航空機又は其の部分品の製造業、理化學器具、醫療器具、時計度量衡器其の他の計測器、計算尺、計算機眼鏡、顯微鏡其の他の光學用器械、通信器械、蓄音器、洋樂器、電球電池其の他の電氣器具機械用具瓦斯器具水道器具暖房器其の他の暖房用具金屬銃砲彈丸又は以上の物の部分品の製造業、金屬の塊條帶竿軌條線板管其の他の素材又は金屬の建築用材若は鐵道軌道用材の製造業、絕緣電線電纜製造業、鑄鍛造釘ナットリベット洋釘又は螺絲の製造業、硝子板又は硝子壜の製造業、セメント煉瓦又は[illegible]の製造業、紙又は紙料の製造業、製革業、人造質類製造業、鑛物油、芳香油脂肪油若は蠟の製造業又は、脂肪の分解工業、醫藥品工業藥品又は醗酵瓦斯の製造業、護謨製品又はエボナイト製品の製造業、セルロイド製造業、人造絹絲製造業、化學肥料品製造業、石鹸又は蠟燭の製造業、リノリユウム製造業、染料又は顏料の製造業、ペイント又はワニスの製造業、人造藥人造肥料製造業、麥酒葡萄酒又は酒精の醸造業、製粉業、製麵業、氷又は清涼飲料の製造業、煉乳業又は罐詰業、醬油製造業、調味製造業、硝子製造業、罐詰製品製造業、金屬精鍊業等であります。そこで以上の關係にあるものは二年後に於ける強制期を待たず府民一致協力して之が實行に努むべきであつて最早躊躇の時期でないと思ふのであります、現下京城府に於けるメートル法實施の狀況を觀るに公設市場、百貨店及一般商店にありては日用品の價格をメートル建又はリットル建となし或は百瓦に付何程として表示し其の他精米業、石炭業、製藥業、醫藥、醫療業等殆んど實行の緒に就き得たのは洵に慶賀に堪へない處であるが仔細に亙り普及狀態を窺ふときは實行容易のものであつて未だ着手されず今後の努力にまつものが頗る多いのであります、從來容積に依つて賣買された米麥豆等の穀類、椎茸、乾魚等の乾物類小豆、玉蜀黍等の野菜類、林檎りんご金柑等の果實類は近年著しく目方取引に改まつて來たが未だ習慣に依り容積取引をしてをるものもあるが斯くの如き粒狀物乃至固形物を桝で計るなどは何人にも其の貫目の不確實なることは一見して解る矛盾である野菜類の如き或は魚類の如きも近年稍々目方取引に改つて來たが未だ一把何程一本何程、一尾何程と稱へて賣買されつゝあるが同じ品種でも多少の大小あるも皆同一値に取扱はれてゐる、之等は共に取引の公正を缺ぐものであるから一日も早く重量取引に改めることにしたいと思ひます、メートル法は各種單位の濫用から生ずる一切の無駄と浪費を省き計量の正確使用の簡易等に依り大いに能率の增進經濟の進展を企圖されたのであります、輓近國家多事內外の經濟情勢は日を逐ふて複雜多端となり益々計量の正確簡易を要する此の際殊に生活に於てメートル法に親み手近のものから概念を造り漸次使ひ慣して擧國一致之が完成に努め日常生活に於ける能率の增進を圖られることが肝要であります此の記念日に當りまして一層府民各位の御努力を御願ひしてやまない次第であります

懸賞論文
メートル法實行促進に就て募集
度量衡協會の試み

朝鮮度量衡協會は從來メートル法の普及宣傳に付てあらゆる努力を拂つて來たことは周知の事實であるがけふのメートル法實施記念日を卜して廣く之が實行に關する論文を募り參考資料に供するもので、期待の[illegible]め懸つて投稿を希望してゐる

懸賞論文題目

一、メートル法實行促進に就て

但し字數四百字詰、原稿用紙廿枚以內とし假名は平假名を用ふること

審査委員 本府度量衡關係官（技術官）斯界の權威者、其他智識者目下各方面にそれぞれ交涉中

賞金（入選者には左記賞金を贈呈す）

一等 金五十圓（一名）

二等 金三十圓（一名）

三等 金十圓（一名）

締切期日 昭和九年四月三十日

宛名 京城府光熙町一丁目殖產局內朝鮮度量衡協會

注意 應募原稿には「封皮」に「懸賞論文」と朱書せらるべし、應募原稿は一切返却せず、投稿者は匿名或は雅號なるも可、朝鮮度量衡協會には必ず本名の御通告を願ふこと

早わかりメートル法
品川殖產局技師

必要の長さ、容積、重さをメートル法で計れ

或る一定の長さを一メートルといふので、三尺三寸を一メートルといふのではない、一メートルの長さを尺に當てはめて計つた場合三尺三寸あるので、一リットル、一キログラムもまたこれと同じ意味である、一メートルの長さの實際の觀念が頭に出來て居れば、物の長さを計る場合、少くとも不便はないのである、一メートルは三尺三寸だから、三尺三寸買へば丁度一メートルだといふ樣に一々換算して買ふと非常に面倒になる、殊に端數のつく場合は想像する事も出來ぬ面倒さである、總て何メートル何センチメートルといふと、直ぐ何尺何寸と換算しなければならない樣ではメートル法の實行は却つて不便極まるもので實行は出來るものではない、尤も過渡期の場合は絕對に換算を止めるといふ事は至難かも知れないが、必要の長さ、容積、重さをメートル法で計るといふ心持を忘れなければ換算も非常に減少しメートル法の實行も容易に出來ると思ふ、例へば牛肉は從來百匁を單位として取引されて居つたが、メートル法實行に當つて百匁を無理にメートル法に換算して三七五グラムとするからむづかしくなるのであるが、一人前の適量は百グラム位だから三人前なら三百グラムといふ風にすれば少しも面倒はないのである

メートル法はむつかしいものではない

耳になれないメートル法の名前は新たに外國語でも覺える樣に思ふが、コップ、ステッキ、ランプ、ビール等はそんなに苦勞して覺えたものではない、メートル法は長さ、容積重さを通じて僅か二十七種の名前を記憶して、その實觀念を頭に入れて置けば完全であるが差當り日常多く使用する左の數種の名前を知つて置けば差支ない

長さでは メートル、センチメートル、キロメートル

面積では 平方メートル、アール

容積では 立方メートル、立方センチメートル、リットル

重さでは キログラム、グラム、トン

その他のものは必要に應じて覺えればよい

メートル法の器物を備へ付けよ

メートル法の實觀を養成するにも名前を覺えるにも先づ第一メートル法の器物を備へ付ける、さうして日常目につく物、手にする物の長さ容積、重さを計つてメートル法の實際の觀念を頭に入れる事が肝要である

換算する場合の心得

メートル法の實行には全く換算をやつてはならないが、過渡期に於てやむを得ず換算の必要が起つた場合は、精密を要する特殊の場合を除いては、端數は〇、五に切り上げ又は切り捨て、端數のつかぬものにしなければならぬ

又二つ以上の換算數の合計を出す場合、換算數の切り捨て切り上げの結果合計數が正確を缺く虞がある場合は合計して必要とする限度以下一位、若しくは二位迄計算すればよい

例へば小數以下一位の合計を必要とする場合は各換算數を小數以下二位又は三位迄出して合計すれば差支ない

メートル法の名稱は分る程度に略せ

キロメートル、キログラム、等は單にキロ、センチメートルを單にセンチ、ミリメートル、ミリグラムを單にミリと呼ぶも實用上間違ひの起らぬ場合は差支ない、例へば牛肉一キログラムを單に一キロ、牛乳二デシリットルを二デシといつても誤りを生ずるおそれはない

單位の讀み方と書き方

端數のない時は名前を數字の最後につけて呼べばよいが端數のある時例へば一五、三五メートルの如きは一五メートル三五と讀めばよい、又〇、三五メートルは〇メートル三五と讀めばよいのである

單位の選び方

物に應じて適當な單位を選ぶことは必要であるが、一般にはなるべく端數のつかないものを選ばねばならぬ、例へば一メートル五五デシ五センチを一メートル五五とか、或は一五、五センチと云ふ風に物に應じて適當な單位を選ぶ必要がある

二樣の單位で表はし得るものに就て

平方メートルとアール（百平方メートル）立方デシメートルとリットル（一立方デシメートル）之れ等は何れを用ひても差支へないがそれは其の用途に依つて選ぶ必要がある

（イ）宅地の面積は平方メートルを用ひる、これは建築物の面積關係があるから都合がよい

（ロ）田畑、山林等の面積はアールを用ひる平方メートルでは數の桁數が太過ぎるから

（ハ）學術上の容積は立方センチメートル（ＣＣ）を用ひ設計には立方米を用ひて基礎寸法との關係を統一しておけば換算の手數が省ける

（ニ）酒、醬油類の液體及瓦斯、粉狀物の容積はリットル、デシリットル、ミリリットルを用ひる

メートル法の略字に就て

メートル法の名前は片假名で書くのが原則になつてゐるが特殊の場合、略字を用ひても差支ないことになつてゐる、即ちメートル（Ｍ、米）キロメートル（ＫＭ、粁）センチメートル（ＣＭ、糎）リットル（Ｌ、立）グラム（Ｇ、瓦）キログラム（ＫＧ、瓩）トン（Ｔ、瓲）等であるがメートル法のトンに對して英の噸は必ず英トン又米トンと書いて區別する事になつて居る、又液體の計量に用ひる立方センチメートルは普通ＣＣと書く事になつてゐる

メートル法取引に就て

酒一升二圓をメートル法で取引すると一リットル八〇四錢に付二圓となる百廿匁入の罐詰は〇、四五キロ、鯨尺二丈八尺の反物は十メートル六〇六、十二間道路は廿一メートル八一八となる、これではメートル法の取引は到底出來るものではないから、端數を整理して簡單なものにしなければならぬ、例へば

（イ）反物の寸法とか道路の幅とか種々の關係があつて一定されて居るから、商品の單價で換へる樣に容易に變更は出來ないが一反の長さを十メートル十、二間道路を廿メートルと云ふ風に端數のつかないものとする事は困難としても、十メートル五とか廿一メートル五とかに端數を整理する事は左程困難ではあるまいと思ふ

（ロ）商品の單價

商品の單價は容量に正比例するから變更も容易であるが、一升二圓を一リットル一圓十一錢とすれば價格には變らないが、需要者側から見ると價格が半減された樣に誤解し易いのである、理に容量が半減された事を知ると何だか欺された樣に感じがせんとも限らないから、この場合には二リットル二圓廿二錢として漸次容器の改造を俟つて適當に改正する方がよい

（ハ）商品の貫目に就て

從來の棉絲、砂糖等は殆んど升、匁斤ポンドを基として作られて居るから、これらは貫目を僅か換へればメートルのものに改むる事が出來る

例へば斗棉（一八リットル〇三九〇）は一割一分增して二十リットル一升罎は二リットル四合罎は一リットル罎とし、一合罎は二デシリットル罎とし、一ポンド又は百二十匁入罐は一割一分增して半キログラム又は五百グラム罐に改める事が出來る、殊に今日では酒、醬油等は二リットル、一リットル罎が使はれて居り、又牛乳は二デシリットル罎が使用されて居る、これらの商品が日常絕えず家庭に持ち運ばれるのであるから、知らず知らずの內にメートル法の實物教授をしてゐる譯である、各種商業團體又は組合では此の際率先して一致協力し、速かに商品貫目をメートル法の端數のつかないものに改正して各需要家を刺戟してメートル法の轉換を容易ならしむる事は最も緊要である

準備期間に就て

度量衡の法規はメートル法の慣用を強要してゐるが、即時急激なる變化は諸種の弊害を惹起するの虞があるので、官公署の事務、事業電氣、瓦斯、水道、運輸、鑛業、醫藥、齒科、獸醫、調劑その他原動機を用ふる工業等は相當の準備期間を認めてゐるが、この準備期間は漫然實行を放任してもよいといふ譯のものではない、これはメートル法慣用に移りがたいものがきめてあるのであるから、準備が整へば着々實行に應じなければならないのである、雨が降らないうちに屋根をつくらふといふ心持が最も必要である

京城電氣株式會社

祐
光輝八荒!!
賣行大激增の
キッコーウ醬油

肝臓榮養

わかもと

世界を風靡せるヘーフエ療法

WAKAMOTO

慢性胃腸疾患

胃酸過多症、常習便秘等の機能異常障碍を恢復す

すべての疾患がさうであるやうに、慢性胃腸病も症状により區別する時は幾多に分類されるのであるが、結局それは器官を組織する細胞の機能異常の一點に歸着する。胃酸過多症は、胃壁細胞の分泌機能の異常にもとづく胃液酸度の過剩であり反對に減酸症は胃壁細胞の分泌減少であるが、同じく胃壁細胞の機能の異常に外ならぬ。

常習便秘と下痢

も亦同様であつて、一は腸管の蠕動の無力、一は腸管の運動過度、要するに兩者とも機能の異常が、一は不足し、一は過剩せるは正反對であるが、その原因は同一である。生體の細胞組織の機能がすべて酵素によつて營まれるのは、腸胃の作用でも同様であるが、殊に胃腸に於ては酵素の作用が營まれるので、消化作用が醗酵によるものなるが故に、酵素の活潑なる機能は最も重大関係を有すべきものである。

酵素を活性化

しかるに「ヘーフエ製劑は、この作用がある。胃腸の正常なる機能を活潑にする」

これに關する世界醫學者の文獻の一例として、獨逸ベルリン大學教授ビッケル及びニグマン兩氏が生化學時報第二〇三巻に發表した論文の一節を摘録しよう。

『今日のヘーフエの治療的應用は、その内服によつて消化管内の機能の促進、體液性狀の變化、各臟器細胞の機能の昂進による、全身新陳代謝の綜合的向上を圖るところにある。消化機能に對しては

ヘーフエは消化酵素を活性化する性狀を有しこの物質が同時に體内諸酵素の活性化にも參與するものと考へられる。』

純正なる藥用ヘーフエ製劑「わかもと」が、種々の各種の胃腸疾患に奏效し、殊に胃酸過多症と腸狀態、常習便秘と下痢の如き正反對の症狀を有するものにもよく効

機能の覺醒作用

力を現はすは、全くビッケル、ニグマン兩氏が云へるが如く、酵素の活性化による

によるものと解釋するより外に途なきを信ず。從つて胃アトニー、胃下垂、胃擴張等の如き胃筋の衰弱による場合にも、よくその組織細胞の緊張を恢復して治癒に導くの効果がある。

結核疾患

食欲不振、發熱、下痢等の原因なる結核菌毒素を緩解す

結核疾患は酒精の胃腸疾患の症狀と殆ど等のそれと異り、根幹に結核菌の存在がありて、發熱、消化機能等の

中樞を刺戟する

に出る事實である。從つて結核の治療にはその根底にある結核菌の毒素を抑制し、鎮靜劑を以て、中樞神經をその過敏より解放する事が必要であり、根本原因たる結核菌の存在を排除し得ぬ限り、單なる

胃腸疾患に於る食欲不振、下痢、或は發汗の鎮靜等に對する平常を以てしてはその目的を達し得ない。斯かる場合消化劑等に用ふる止瀉劑、或ひは鎮靜劑、又下痢止に用ふる止瀉劑、劇毒一般解熱劑等を反覆應用すれば、習慣性となりて

憂ふべき副作用

を誘致すべきである。

ン酸による白血球增殖作用と、グリコーゲンによる、肝臓解毒作用の亢進とに歸すべきであらう。

白血球細胞が殺菌力を有する事は、改めて云ふ迄もなく、それによつて結核菌を喰菌し、その繁殖を抑制し得るは、理論上のみならず、實驗的にも證明し得られる。

獨逸プレスラウ

大學付屬病院の、ポツル・クラウゼ博士が

『ヘーフエ製劑の治療的價値』と題する論文に、左の如き記錄がある。

『……尚、その他にヘーフエの價値に對する効果が擧げられる。プレスタ氏、タラエラ氏等は天然痘に對するヘーフエの治療効果を推奨し、膿疱の形成をみな化膿の網羅してゐる一種に記載してゐる一例の如きは膿疱をすら防ぎ得たりといふ。

臨床醫家に用ひ、恐るべき流行性感冒の豫防を試めてゐる…………ある現代醫學界の臨床に應用されつゝあるヘーフエ製劑が、急性細菌性疾患の感染の豫防、並びに治療に對して顯著なる効果あることを述べて醫家諸君の御參考に供し度い。

流感・肺炎の豫防

急性細菌性疾患の感染を豫防し、經過を短縮す

麻疹、猩紅熱、丹毒における ヘーフエの治療効果は又大である。ラルチエール氏は急性及慢性氣管支カタルに對するヘーフエの効果を賞し、エスコルツエル氏は連鎖狀球菌、葡萄狀球菌に對するヘーフエの効果を擧げてゐる。』

これによるも、ヘーフエ製劑の殺菌作用の凡ならざるを觀ることが出來る。

しかもヘーフエの殺菌作用は、在來の殺菌劑が一種の化學的毒物であつて、直接細菌を殺滅する作用による外

然るにヘーフエ製劑「わかもと」を投與すれば、何等の副作用を伴ふ事なくして、此等の症狀が漸次に緩解せられ除去せられるを見る。ヘーフエ中には多種の優秀なる消化酵素を含むを以て、胃腸の機能を强健する作用の顯著なるは、與とするに足りないが、何等解熱劑的要素を含まずして、發熱を緩解し得るは、即ち奇異の觀なきを得ない。

此の事實に對し、或ひはグルタチオンの効果を說き、或ひはリパーゼ酵素の脂肪代謝作用を主張する者もあるが、結局主たる力は、ヘーフエ中のヌクレイ

一方ヘーフエ中のグリコーゲンが、肝臓の含水炭素貯藏を助め、肝臓の解毒中和して、發熱、消化障碍等の除去に與ると同時に、又ヘーフエ中のチスチンが

菌毒素を中和

する作用を有する事も、既に研究されたる所に屬する。

要するにヘーフエ製劑「わかもと」が結核疾患における食欲不振、發熱、下痢等の症狀を除去し得るは、右に述べたる如き諸作用の綜合効果であつて、問題なる不得要領に見る能はざる特長である。

はなかつたのに反し、賦活によつて體内細胞を賦活活潑せしむる外に、一面の刺戟劑として體内に病菌に對する抗體を發生せしめ、白血球を增殖して

喰菌作用を增大

せしむる事、乳き血液の作用に負ふところ大なるを想察せしむるものがある。

ヘーフエ製劑「わかもと」が醫界に與へられて、よく豫防しやすき細菌性疾患に劃期的なる事例にも乏しく豫防の目的を達し、經過せしめたる事例にもとづくものであつて、恐らくかゝる理由によつて罹患せる患者に與へて、よく體力の消耗を防ぎ、肺炎にまで進行せる場合にもつとも危險なる心臓衰弱を抵抗力を保持して、病患の經過を短縮して速かに治癒の機轉に向はしむるの効果がある。

防護し疾患の經過を短縮せしむるの効果がある。なほヴイタミンDが細菌感染に對する抵抗力増進の効果あるは周知の事實であるが、最近に於て獨逸のウエーラ及びヒル兩氏はヘーフエよりヴイタミンDの豐富なるエルゴステリンの

純抽出に成功

した。「わかもと」の急性細菌性疾患に對する効果には、この成分の價値なるに負ふところも少からざるものがあらう。

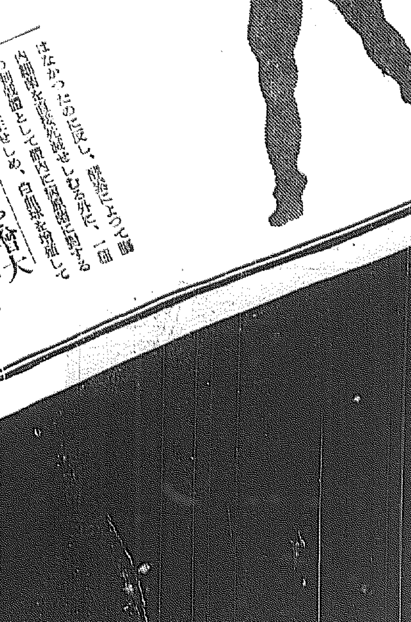

藥價至廉

三百瓦 一圓六十錢
五四〇瓦 二圓八十錢 …

發賣元　東京芝公園 榮養と育兒の會

海外代理店　三井物産株式會社
安東縣、大連、奉天、新京、吉林、哈爾賓、北平、上海、青島、漢口、香港、廣東、天津、マニラ、シドニー、メルボルン、シンガポール、バンコツク、スラバヤ、バタビヤ、カルカツタ、ラングーン、倫敦、紐育、孟買、シヤトル

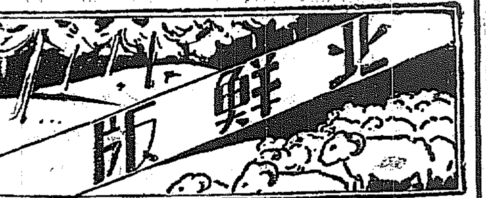

山の國は昔のこと
辭職峠も笑ひ草
始政以來千五百萬も喰つて 道路網やつと完成

【春川】江原道を山の國とは誰がいふた……京城五里津、金化鐵原二大横斷路線を根幹として四通八達の交通網をひらき自動車便を通じない處は殆んどない位に發達してゐる、京春間五十三里を驢馬に跨つてノロリノロリ三日月で有名な難路安浦里の峠に差かゝつて疲勞に耐へかねて辭職して逆戻りした者さへあつたと傳へられる、所謂辭職峠の物語りも今は全く昔語りの感である

◇……◇

そこで思案は遡つて明治四十三年併合後江原道施設以來昨年までの所要土木事業費を調べてみると國費一百八十六萬九千六百二十四圓、地方費五百三十九萬八千五百七圓、賦役換算六百十七萬二千百五十圓、合計一千四百四十四萬二百八十一圓といふ巨額、しかして地方費中には第一次窮民救濟費補助一百萬圓も包含され二十三ヶ年間の費消として改修ずみの道路は五百二里に及び平均年額六十二萬四千七百九十五圓餘、二十二里弱となつてゐる

◇……◇

今後の改修工事こそは大部分が難工事である關係で相當の日子と意外の工費を要し容易でないらしい、しかも貧弱な道費ではちよつと手が出し難いので官民ともに前途を案じてゐるといふもの

乳幼兒の愛護週間 江原の催し

【春川】江原道の乳幼兒愛護週間は本年は殊に畏くも皇太子殿下御降誕の御慶びを機に全道に亘り「守れ吾等の乳幼兒」の標語の下に一大運動を起すこととなり準備を急いでゐる、五月五日を期し道內一齊に皇太子殿下御降誕記念乳幼兒相談所開所式を行ひ各警察署及び各郡婦人會共同開所する事になりこれに對し道では玩具、繪本等を配付せんとする計畫を始め或は管內公醫、開業醫を總動員して乳幼兒全體に亘る無料診斷を實施することとし既に診療等の準備も整つてゐる、また乳幼兒愛護に關するマークの販賣、母の會、講演會、活動寫眞會、及び兒童健康相談所の設置等々である

原州郡農會 大麥競作會

【春川】原州郡農會では八年度の事業として大麥競作會を開催したが成績頗る良好で一等建登面文幕里元普鎬は反當六石二升五合、二等興業面下洞里張光鎬四石六斗五升八合、三等地正面長巖里李興式四石四斗七升八合といふ從來の成績に比し驚く大の相違がある

會寧神社地鎭祭

【會寧】二十七日午後三時から會寧神社新營工事の地鎭祭を執行、氏子總代その他多數參列があつた

咸南の一面一校
八年度も豫定通り進捗 四十九校だけ開校

【咸興】咸南の一面一校計畫は本年度も廿八日附咸興郡德泉公普の設立認可により豫定計畫通り完了し初年度からの開校累計四十九校で全鮮いづれの道にも見得ぬ順調な遂行率で計畫完成の昭和十一年度までには殘る三十校も確實に開校し得る見込みである

結婚解消料一萬圓
さすがは百萬長者の切札
六年越の繫爭もやつと示談解決
刑事も無罪の判決

【平壤】戀愛に陷つた男女が男親の反對をも押切結婚したが親もさめ男が妾を蓄へたので遂に解消となり民事と刑事で六年間に亘り爭つた事件……京城府龍山洪明道さんが夫の平北鐵山郡西林面富豪百萬長者吳錫玉氏を相手どり一ヶ月四百圓の生活費請求訴訟を新義州地方法院へ提起したのに端を發し互に誣告公文書僞造行使、姦通で告訴し民事は平壤覆審法院伊集院裁判長係で審理中であつたが過日吳氏より一萬圓供與で告訴を取下げ示談解決することになり圓滿解決したが一方吳氏にかゝる公文書僞造行使の刑事は同法院伊藤裁判長係で審理を續行中の處卅日無罪（一審懲役一ヶ年）の判決言ひ渡しがあつた

豐國中商校 四大都市で 入學の考査

門司市豐國中學校、甲種農商業學校では朝鮮の入學志願者のため同校敎諭原憲氏を出張せしめ京城本町平田旅館、平壤壽町三根旅館、釜山驛前鳴戶旅館、大邱中央通り吉田旅館でそれぞれ入學手續きを受理し考査の上入學許可しつゝあり同校は創立古く比較的朝鮮とは短距離である關係上逐年志望者增加してゐる入學手續きは一年及上級學年共四月四日締切但し平壤と大邱は四月一日までゞある

會寧記者團 殉職警官弔慰

【會寧】過般來會寧記者團で醵集中であつた故張利奐警部補の弔慰金は總額五十圓に達したので吉利會寧署長を通じ同遺族方へ依賴することになつた

にしても出入預察のものに付ては年月利九毛（年一分一厘三毛）以下とす

黃海道

【海州】黃海道內各金融組合では四月一日から左の如く預金利息引下げに決定、なほ貸付利息は四月下旬引下げの豫定

定期預金三ヶ月以上四分八厘を四分七厘に▲同六ヶ月以上五分二厘を五分に▲據置預金五分三厘を五分一厘に▲定期積金五分三厘を五分一厘に▲貯蓄預金四分六厘を四分三厘二毛に

女房よりは 酒が可愛い
妻を蹴殺して暗葬 亂暴な男姿を消す

【海州】海州郡泳泉面神光里吉洞朴萬福（三七）は去る三月十四日午後八時同里酒幕金大阿方で友人等と飲酒しメートルをあげてゐる最中妻孔氏が呼びに來たので「お前よりはお酒の方が可愛い」と却つて妻を毆る蹴るやらの亂暴を加へとんだ上所轄代表を勸めたまではよかつたが彼女は夫に蹴られたのが因で腹膜炎のため同十八日死亡したので驚いた村は秘密裡に埋葬し姿を晦ましたのを海州署で探知目下搜査中

殉職警官葬儀 鄕里鏡城で盛大に執行

【羅南】長德事件の殉職者張利奐警部補の鏡城における葬儀は三十日午前十一時、鏡城普通學校運動場で執行、道からは富永知事、高尾警察部長はじめ警察部各課長ほかに志村羅南署長、山田羅南邑長、羅南消防組頭參列鏡城官民多數列席、金鏡城郡守、中野郡守、五野高普校長、金面長、高普同期生代表林氏らの弔文朗讀あり、遺族のしめやかな燒香あつて盛大裡に式を終つた、なほ訓戒葬殿祭並における遺骨は來る五日午後二時執行と決定した

春明朗の愛林部落
自發的に保護組合を設けて 全然盜伐影を絕つ

【咸興】山の咸南に嬉しき極みの愛林部落—永興郡の橫川森林保護區は僅一人の森林主事が三萬三千町步を擔任し本來なら到底滿足な監守は望めぬ國有林であるが地元民が自發的に保護組合を設け六個分會に五十名の評議員を置き二千三百名の組合員を協力に興して三班組に分ち一等四十錢、二等三十錢、三等二十錢の組合費を負擔し用に充當する外組合員交替で巡視警備人の給料やその他の諸費の防力負擔も辭せす官標木の建設▲功勞者表彰▲記念造林▲天然稚樹の保育▲防火▲自耕防止等各方面に努力を續けた結果現在では愛林思想の徹底驚くばかりで目測、過渡盜伐等は全くその跡を絕つに至つた、森林保護區ではこれ等の者に對し枯木は組合員に公平に分配して居る

忠魂山に櫻 數百本植樹

【元山】府では三日の記念植樹デーに當日數百本の櫻を市街の一隅にそびゆる忠魂山に植栽することになつたが同所は市街を俯瞰するに最も便で西隣半島は指呼の間にあり遙かに日本海の紺青に浮かぶ麗島新島その他の島嶼と對し後方は大神宮の神域に續む等元山の風光を一眸に蒐め得る所謂絕佳の高臺で更にこの山上には東郷元帥の筆になる忠魂碑の塔中を眺めて時もこれに配ずるに日本魂の象徵たる櫻を以つてするのであるからたゞに市民の行樂場となるのみならず忠魂を弔き祭る淨域として參拜に現前に元山名所の隨一に數へられるに至るであらう

漣川國義 兵器獻納 卅一日擧式

【漣川】漣川國防義會では今回無線電信送信器一組（價格一千二百圓）を獻納し卅一日擧式、兵器獻納式に引續き高射機關銃展覽、軍用器械展、地元參加式講演、軍國映畫等があり午後七時から十時まで映寫會を開いた

清津の電話
一位格上げに決定 復式への改裝計畫

【清津】清津の電話使用料は從來二百以上五百以下の規定によつて定められた料金八十四圓であつたが發展に伴ひ加入者も七百二十個に達してゐるが料金は依然として五百以下の規定となつてゐるので五百以上千以下に昇格するとともに料金九十圓に改正さるとになり名義變更は三圓を四圓にそれぞれ値上することになり四月一日實施の模樣でこれと同時に單式電話を複式に改裝すべく考慮されてゐる

青年の縊死

【高原】高原郡山內金相宇（二三）は廿九日午前四時頃實家方の厠先に縊死してゐるのを發見されたが原因は實兄と口論の結果面當てと見られてゐる

情の裁判被告に淚
大部分轉向を表明
海州の學生秘密結社事件
一味廿二名に求刑

【海州】東京留學生と海州高普生を中心として組織された赤色勞働組合黃海道再建準備委員會、秘密結社讀書會等治安維持法違反事件の第三日目は二十九日午前十一時半海州地方法院刑事法廷で金子裁判長主任、村、鄭兩判事陪席、渡部檢事立會のもとに開廷いよいよ被告廿二名に對する事實審理を終へ渡部檢事は峻烈にして而も情ある論告をなし左の如くそれぞれ求刑、嶺川、柳辯護士の辯論があつて閉廷したが主謀者李苔鎬、朴誠春、金德洙、梁元謹の四名を除く外は殆んど金子裁判長の涙ある同情的裁判に思想の轉向を表明してゐた、なほ判決言渡しは四月十二日

李苔鎬（醫專）七年▲朴誠春（元中大生）六年▲金德洙（無）七年▲崔昌植（印工）一年▲金基成（勞働）一年▲姜龍華（印工）一年▲黃鳳老（農業）二年▲洪性燉（元明大生）一年六月▲李可東（元立大生）一年▲金錫鎭（元日大生）三年▲吳明煥（元日大生）一年六月▲李澤均（無）二年▲梁元謹（元海高生）三年▲李容義（同）一年▲崔道淳（同）同▲金世彪（同）三年▲金相粹（同）同▲李非信（同）同▲張承夏（同）一年▲姜仁根（同）同▲張龍旭（同）同

一等兵謎の自殺
日記など燒き捨て 魔の踏切に飛込む

【羅南】羅南野砲二十五聯隊第七中隊一等兵根木彦壽（二四）は二十八日夜脫營、魔の踏切りといはれてゐる美吉町三笠山下の鐵道線路で、羅南午後九時四分發上り列車に飛び込み轢死を遂げた、同隊で取調べたところ、日記帳その他を綺麗に燒却してゐるが、遺書等もなく全く謎の死とされてゐる

夫殺し未遂 若妻を送局

【春川】春川郡新南面退溪里崔嚴榮の內緣の妻□□（一七）は昨年十二月三日夫が就寢中の隙を覗ひ石を以つて殺害せんとしたが難なく新南面駐在所員の探知するところとなり檢擧、春川署に送致嚴重取調べ中であつたが二十六日一件書類と共に身柄を送局

京城の米屋 手附金詐欺
被害數萬圓に上る 元山署でお取調べ

【元山】京城南米倉町七一番地米穀ブローカー田中正英（三三）假名は米穀賣買契約をしては一百圓乃至三百圓の手附金を巧妙な手段で詐取してゐたことを元山署で探知檢擧取調中被害總額は全鮮に亘りて數萬圓に上る見込みで元山だけでも二三千圓に達する模樣である

清津第一敎育部會 豫算を可決

【清津】九年度清津府第一敎育部會豫算會議は二十九日午後一時から府會議室で開催、開會の高女校舍新築移轉の議件はこの豫算から切り離されたゝめに極めて和やかな議事の進行を見せ歲入出各八萬五千八百七十一圓の豫算を終つて午後四時散會

咸南土木管區 四ケ所新設 整備を急ぐ

【咸興】新年度から設定さるゝ咸南の土木管內に關しては目下關係諸規程の整備を急いでゐるが四月二十日頃には新管區職員の發令を見るべく事務所は「高興管」「北靑?端川」「咸州」「永興?、元山」の四ケ所となる筈である

清津漁市場 北鮮水産に 經營再許可

【羅南】清津の魚市場は北鮮水產株式會社で經營中、三十一日で期間滿了となり引續き滿一ヶ年の營業を出願した處、漁業組その他公益團體の出願がないので再許可の筈である

茂山製材復活

【茂山】茂山營林署では昨年春原頭失火のため燒失した茂山製材工場は建築を急いでゐたがこの程竣工、一日から作業を開始

人の動き

▲熊谷殖產局長 卅日朱乙溫泉千歲旅館に投宿
▲橋本清津地方法院檢事正 卅一日夜着任
▲下津咸北土木課長 卅一日歸任
▲多賀榮二氏（三長署長） 廿九日歸任
▲佐々木三長郵便局長 茂山視察一泊歸任
▲森高原署長 廿九日元山へ
▲堀越竹次郎氏（高原驛長） 廿九日本社支局來訪
▲石川銷吉氏（新任赴任者地方法院檢事正） 卅日着任
▲田中正俊氏（第二師團參謀） 卅日羅南步七七聯隊へ入隊
▲武藤特之助氏（大田支廳判事） 卅一日歸任
▲米倉榮二氏（同檢事） 卅一日公州へ出張一日歸任
▲三輪忠南高等課長 廿日江景視祭一泊卅一日歸任
▲鈴木裡里署長 卅日井邑へ赴任
▲泉川井邑署長 一日赴任

咸興聯隊 軍旗祭 軍民一致で 盛大に擧行

【咸興】四月十八日、咸興聯隊の第十九回軍旗祭せまる。同聯隊では廿九日の聯隊委員會決定の要領に基づき去る卅日府會議室で地方側との聯合協議會を開催したが吉野聯隊長着任後第一次の軍旗祭であり滿洲事變出動部隊は全員凱旋したが時局は何時軍旗の出動を要するや計り難い時でもあり軍民一致、國民總動員の完結を期して盛大に擧行する…右の趣旨に基づき一般參加希望者の爲めには例年通り軍旗奉讃會を組織し本年度も咸興府廳、支部を興南邑事務所に設けて一般申込みの便に供し當日は軍隊側は陳物、各中隊競爭、綜合演劇、相撲、模擬戰、奉納試合、煙火、官衙隊の活動等趣向を凝らせば地方側でも本券番、盤龍券番、南茂大和等からの餘興や各學校のマスゲーム等オール咸興デーを現出することになつた

奉讃會費は一圓宛で興と共に十日まで府廳內務課へ申込まれ度いと

江陵陸運の 設立總會

【江陵】江陵陸運株式會社の設立總會は二十八日午後一時から江陵邑木町江陵トラック組合事務所で開催臨席川島道保安課長、大西江陵警察署長臨席の上、定款の制定、役員の選擧を行ひ午後六時終了した役員顏觸れ左の通り

取締役社長崔準集、取締役井手翁、同佐々木完作、常務取締役崔致起、監査役村上九八郎、同崔昌集、支配人森永時見

三宅部隊 清津出帆 原隊へ凱旋

【清津】中村聯隊部隊の殘り三宅部隊は三十日午前五時十分、官民多數の歡迎裡に清津着、一夜を明かして三十一日正午、御用船〇〇丸で、埠頭を埋めた國の歡呼に送られ一路〇〇を指して出帆、凱旋の途に就いた

慶興對岸に共匪出沒

【慶興】去る二十八日午後四時頃春際敬信郷警部落（國境警察隊羅?駐在所對岸）巡視中の滿洲國九沙坪警士三名は突如朝鮮人共匪の射擊を受け直に應戰擊退したが滿洲國警士一名は頭部貫通銃創を負ふた

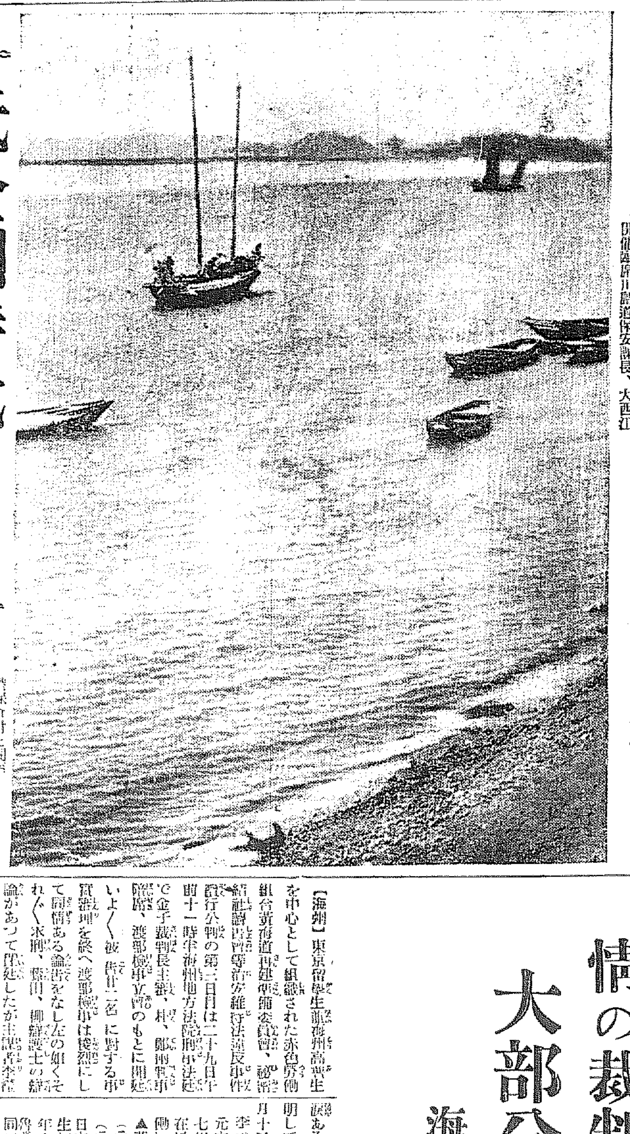

低金利時代
金組トップを切り けふ利下げを實施
平安北道

【新義州】平北道官內金融組合では既報の如く今一日一齊に利下を斷行改訂の特異點は（一）預金及び貸金利子に從來組合員と非組合員間に差別があつたものを同率にしたこと（二）貸付金利子に於て新義州は特に高率引下げしたことであり、從つて一組合五百圓內外として約一萬圓餘の犧牲を拂ふに至つたもので引下利率は左の通り

▲短期貸付改正利率（一）保證—三錢四厘（新義州三錢）（二）擔保イ、動產—三錢（新義州二錢七厘）ロ、不動產—三錢（同）

▲手形割引（一）無擔保—三錢（新義州二錢七厘）（二）擔保付—二錢三厘

▲手形貸付（一）無擔保、短期保證貸付と同率（二）擔保、短期擔保貸付と同率

▲當座貸越—三錢六厘（新義州三錢三厘）

▲長期貸付（一）定期—九分二厘（新義州八分四厘）（二）年賦九分二厘（新義州八分四厘）

▲預金、貯金改正利率及利邈（一）定期預金一年以上—年五分二厘六月以上—五分三月以上—四分七厘（二）定期預金年利—四分八厘（三）据置預金—年五分（四）複利貯蓄預金年月利二厘五毛（年三分六厘）（五）當利貯蓄預金日步九厘、年三分二厘九毛（六）當座預金—日步三厘

▲備考（一）預金及積金は組合員非組合員ともに同利率とす（二）複利の方法に依る貯蓄預金

朝鮮郵船定期出帆
○浦潮線 ○定期 低廉船中食事附
東京行 名古屋、大阪、神戶 清水、横濱寄港
北鮮 東京行 下關、神戶、名古屋、横濱寄港
西鮮 大阪行 博多、門司、下關 大阪寄港
北鮮 大阪行 博多、門司、下關 大阪寄港
北鮮 名古屋行 神戶、大阪、清水、横濱
敦賀行 淸津—城津—敦賀
伏木七尾行 新潟延長
浦塩行 城津—雄基寄港
注文津行 長箭—注文津—大浦
鹿兒島行 博多—長崎寄港
上海靑島行
大連行 平安丸 鎭江丸

鎭南浦出帆
（代理店○朝鮮郵船會社）
大阪商船定期出帆
北鮮阪神線 北鮮臺灣行
大連內地直行
門司基隆直行
大阪商船株式會社 京城出張所
國際運輸會社 慶田組 釜山商船組
朝鮮北海道大連線定期
大連直行
裏日本、北海道、樺太行
仁川出帆 群山出帆 木浦出帆 釜山出帆 浦項出帆 雄基出帆
新潟北海道行
北海道北鮮線定期
清津出帆 城津出帆 西湖津 興南出帆 元山出帆
北九州商船株式會社 社出帆廣告
釜山出帆 仁川出帆
新義州、安東出帆
日本郵船出帆 朝鮮郵船株式會社
大連行 靑島行 上海靑島行
日滿新捷路 清津出帆 雄基出帆
島谷汽船株式會社 仁川出張所
仁川汽船出帆廣告
仁川汽船株式會社
朝鮮汽船出帆廣告 仁川出帆 釜山出帆 木浦出帆
仁川出帆豫定
鮮航同盟會 仁川支部
阪神大連行 利通號 共同丸 長山丸
代理店 野口商會

お肌をなめらかに
色白くつやゝかにする！

オリヂナルクリーム

バニシング

本瑪瑙（めのう）帶留進呈は

（定價 四圓五十錢）

大好評にて去月廿八日限り〆切ました処

全國の御愛用者より非常によい計畫でありました爲延期せよとの御熱心なる御手紙を毎日多數頂戴致し誠に感激に堪えません。就ては御愛用皆様の御要求をもだし難く左の通り ――更に――

帶留進呈期間を四月卅日迄延期致します

進呈方法

四月卅日迄にクリーム五十錢瓶の空函一個を（廿五錢の空函なれば二個）本舗へお送り下さい（郵税は[illegible]）

締切後抽籤の上當籤者へ右帶留を進呈致します

當籤者は二十人に一人の割合です 當外の方へは全部衛生口錠カオール十錢包を進呈致します

抽籤に依らざる最高特典

御熱心なる御愛用者の爲めに特典を設けました。即ち五十錢瓶の空函を六個（郵税 市内六錢 小包にて地方十錢）取まとめ本舗へ御送り下されば抽籤に依らず右帶留壹個を御送り申上げます（廿五錢の空函なれば十二個）

尚詳細は全國の小間物 化粧品 藥店 雜貨店等にて御問合せを願ひます

第二回抽籤は（去る三月五日係官御立會の上、嚴正に施行致しました 當籤者の御氏名發表は大多數の爲め省略致し賞品の到着を以て發表に換へます 當籤の方へは帶留を、等外の方へはカオール十錢包を御送り致します）

〃定價〃 大瓶 五十錢 小瓶 二十五錢

原料香水 オリヂナル 衛生口錠 カオール 本舗
株式會社 安藤井筒堂
東京市日本橋區水天宮前

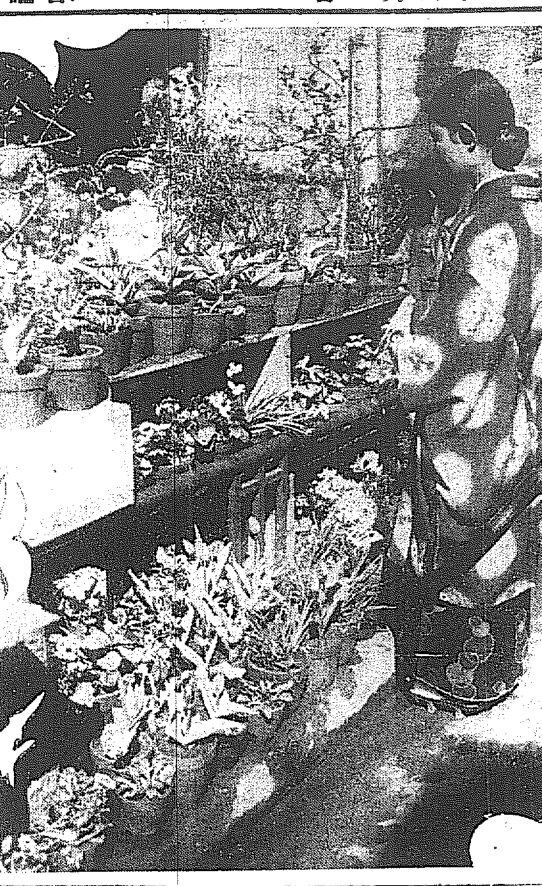

花を召しませ……本町通街頭の花屋さん

電話局の類焼を救ふ 決死の二君を表彰
函館大火災の佳話

【東京電話】遞信省では來る四月廿日の遞信記念日に遞信功勞者表彰式を行ふに當り、過般函館の大火の際猛火の中よりよく交換局の類焼を防いだ同局監督員渡邊武氏（三）小使柳川林治郎氏（五九）兩名の決死的行爲を表彰することゝなつた、右は函館市大火の時火焔は見る／＼うちに折柄の烈風に燃え擴がり同八時頃早くも市の中央にある電話交換局を襲ふに至つたが、この時鐵筋コンクリート二階建耐火建築の同局も危險に瀕したので、この由を消防へ通報するを最後として防火施設設備の總てを施したる後、交換手等は一先づ避難し

兩君 は死を以て局を守ることゝなり、同九時猛火は全く同建物を包圍し凡ゆる間隙より火焔は内部へ侵入し動もすれば燃え移らんとするを貯水タンク及水道の水を以て片端から消し止め、或は約熱化せんとする鐵扉に水を注ぐ等猛火との大格闘を續けること實に六時間、火焔を完全に擊退し周圍の木造建物が焼失したるに拘らず電話局を類焼より

救ひ 翌日正午より早くも通話を開始するに至らしめたものである

學習院の學風を改め
宮相から訓示

【東京電話】湯淺宮相は三十日行はれた學習院卒業式に當りその訓示中、上流社會の頽廢を指摘し卒業生の將來を深く戒めるところあつたが、卅一日午前九時更に湯淺宮相及び木戸宗秩寮總裁は荒木學習院長、長屋女子學習院長等を集め、學風の刷新と名門子弟の社會生活指正のため深く學風の反省を促がす旨訓示するところあつた

おゝフジヤマよ
旅客機から富士見 アメリカの講演嬢

【東京電話】花に魅けて來朝したアメリカの婦人ラヂオ講演家トーマス嬢（三）は、三十一日憧れの富士山頂上を見物すべく、この日朝東京で、しかも八合目以上は雲といふ

氣象通報は あまり良くないにも拘らず、八時半茶色のオーバーに黑の帽子といふ裝ちで元氣な姿を羽田の國際空港に現し、嬢は「大丈夫よ、飛んで下さい」とせがむので、日本空輸會社ではスーパー・ユニヴァサル旅客機に鈴木操縦士、米山機關士外三名が乘込んで午前九時離陸、阪本から三千メートルの高度をたもち、富士山に近かゝると、猛烈な風雪が嬢なぐりに吹きつける、その中を籠から富永山上空を飛びさらに四千三百メートルに上昇し

風雪激しき 富士山頂をかすめてのち歸來、同十時四十二分無事着陸した、飛行機より降り立つた嬢は巻煙草をくゆらせ乍ら　とても言葉で云ひ現はせないやうに愉快でした、雲をかぶつた秩父連峰は綿のやうな美しさでした、さうして、しみ／＼日本の土地が實に無駄なく用來てゐることを味ひました、殊に綺麗に整理された畑があり山は植林が立派に出來上つてをり、それに一番感心したのは景色のいゝことです、ヒマラヤやアルプス等とはまた全く違つてとても美しい

と滿足を滿面に湛はしながら非常に喜んでゐた

この滿足は やがて嬢の關係するニューヨークのラヂオ會社を通じてアメリカ全國に放送される筈である

皇太子殿下には御誕生御百日目
御三殿御拜の御儀

【東京電話】皇太子殿下には四月一日を以て御降誕後早くも御百日目に當らせられるこそ畏き極みであるが、來る五日を以て初の御三殿御拜の御儀を行はせられ世民待ちに待ちまゐらせられたる

御尊姿 を御國民に拜し得る喜ばしき限りである、同日は午前十時三十分東宮御所より御資格女官御抱き申上げ、御馬車にて東御門より綾綺殿に入御あらせられ、女官の捧げる御高形服を召させられ、御外陣の御座に着かせられ、初の

御三殿 御拜の御儀を行はせられる御由である、斯くて式を濟ませ給ふた後、皇太子殿下には輝かしい御凱にて御耐拜殿下に御對顔あらせられる爲め大宮御所に行啓遊ばされる御豫定であると拜承するが、皇太后陛下には皇太子殿下に御祝詞を賜はるやに拜承する

三井を向ふに廻し 焼酎合戰始まる
平壌の醸造家側の反對で
全鮮的統一にひゞが入る

【平壌電話】全鮮的朝鮮焼酎統制の前提として先づ平壤よりトップを切つた、三井の朝鮮焼酎統制は俄然意外な反對派の擡頭に依り、出鼻第一歩に於て早くも暗礁に乗り上げた觀あり

全鮮的注視 の的となつた、問題の内容は廿九日平壤朝鮮焼酎醸造者七名が、三井が全鮮に於ける約六萬石の製産能力を有する醸造機關に對する

投資擁護の 爲出資されたる不合理な計畫には斷じて賛成出來ぬといふので、これが反對聲明書を出して全鮮的問題として、大膽にも財閥を向ふに廻し悲壯な決心を以て血みどろの血戰を開始した

三井側では 將來全鮮的統制をするには先づ如何なる犠牲を拂つても、目的の完成を期せねばならぬ立場から一斗に對し四円四、五十銭の犠牲を拂ひ、相手の自然敗滅を期する態度に出てゐるが、右七醸造所は到底大資本家との競爭は不可能と見て、唯徒來の得意を確實に持して、無茶な値段引下げはせず

持久戰的な 態度を執ることゝなつたものである

春の競馬に大穴
午後も人氣を煽る

京城春の競馬第一日―卅一日は第一競馬から三百円の大穴が出るなど人氣を煽り、午後は諸賞、第九競馬で二百圓の配當があつた、夕種縮切後の成績左の通り

◇五回（甲）古呼馬　千八百米九頭官1ホーザン（瀬川）二分一秒五分三2キング（池ノ平）一馬身3ケームハ（椎任）二馬身（單）五十一圓（複）1廿八圓2五十八圓3廿五圓五十錢

◇五回（乙）古呼馬　千八百米九頭官1ヒュウガ（竹田）二分一秒五分四2フクリウ（奥村）三馬身3イストリウ（平田）一馬身（單）廿六圓五十錢（複）1廿圓五十錢2廿一圓3廿四圓五十錢

◇六回抽古馬　二千米六頭官1タケヤマ（奥村）二分十八秒2アク（鶴田）三馬身3インフレー（平田）頭（單）廿六圓五十錢（複）1廿六圓五十錢2七十四圓

◇七回新呼馬　二千米九頭官1メイラン（椎任）二分一六秒五分四2ハツミ（鶴田）クビ3サントブキ（奥村）四馬身（單）廿二圓五十錢（複）1十九圓五十錢2卅圓3十三圓

◇七回（乙）新呼　二千米九頭官1コールボーイ（瀬川）二分十七秒五分一2スターリング（椎任）二馬身3マッサクラ（奥村）一馬身半（單）百十圓（複）1廿九圓2五十圓3三十六圓

◇八回不倶抽新馬　千六百米七頭官1ジュウィンジ（平田）一分五一秒五分二2トモツカサ（鶴田）一馬身3チドリ（篠田）一馬身（單）大差

◇八回（甲）他倶抽新馬　千八百米九頭官1マルユ（奥村）二分七秒2リンプウ（椎任）三馬身3ヤマト（竹田）三馬身（單）三十三圓（複）1十九圓五十錢2二十一圓

◇九回（甲）他倶抽新馬　二千米九頭官1ダイヨシ（池ノ平）二分九秒五分一2ヤストヨ（瀬田）二馬身3イスマガハ（奥村）百圓（單）百十圓（複）1八十圓2廿九圓3卅八圓

◇九回（乙）他倶抽新馬　二千米九頭官1二十七秒2イチキタ（竹田）二分一五秒五分四2クモヒゾキ（瀬田）四馬身3マッチエム（椎任）三分

◇十回抽古馬　二千米六頭官1サイイスト（椎任）二分一六秒五分二2イワノガハ（奥村）

◇十一回抽古馬　千八百米九頭官1グレート（瀬川）二分一五秒五分四2ヒノデ（竹田）三馬身3ハナキリ（瀬田）二馬身半（單）大差（複）1十九圓五十錢2卅四圓五十錢

ふるさと津軽へ 先祖の寶探し
唸る地下黄金繁昌

【浦項電話】山に海に黄金狂時代が現出してゐるが、之はまた耳寄りな話がある―今を去る百二十年前、弘前の城主津輕侯の家臣で勤王討幕の志士であつた毛内家老は秘かに軍資金を集めては城下の某地下に埋藏し時機の到來を待つてゐたが事前に

發覺 して他の志士と共に捕はれ遂に牢死し巨額の埋藏金は空しく地下に埋れてゐたが同家老の子孫で、現在大邱に居住してゐる和田公平氏が迎日郡興海邑避溪村上那太郎氏に事情を打ち明け發掘の相談をなした處、村上氏は進んで出資し、守谷賀三氏を二十日大邱から出發させ途中東京で津輕侯と一切の打合をすまし二十五日目的の弘前城下に到着

黄金 の發見に努めてゐる由であるが名鑛丹下左膳のコケ猿の埋藏その儘の埋藏金發掘の成否は多大の興味をもつて注目されてゐる

〝愛は強し〟
瑞典の皇孫殿下が平民となつて御結婚

【ストックホルム（瑞典）三十日發電通】スヱーデン皇太子グスタフアドルフ殿下の第二王子で皇孫に當らせられるベルティル殿下はストックホルム社交界の花形たる一陸軍大尉の娘ブラムベック孃と近く御結婚遊ばされることになつたが、何分一平民の娘なので皇族より離籍し平民に御降下遊ばされる旨發表された

血盟團 第三回公判

【東京電話】血盟團事件第三回公判は三十一日午前九時半より開廷引續き井上日召の訊問に入り昭和五年十二月九州へ旅行し佐賀市内の某旅館で古賀、三上、村山、鈴木太田、藤井等の海軍將校と會見し同志として獲得した旨を述べあの日この日の物語りを面白く語つたが何分蒸返しのことなので興味が

校等と目標的方法につき凝議した結果武器資金等も少ないので結局集團的行動は不可能だから一人一殺でやらう、どうせ吾々は革新運動に一石を投ずれば足りるのだからと言つたが之は海軍將校等の心を試すために潮諧みしたのであると述べ更に陸軍同志との連絡のため當部同志の獲得について詳細に述べ一々例の愛嬌振りで人物評を捲し午後零時四十五分休廷、次回は五日開廷の筈

署長さんが陣頭に
農村振興へ 自然の白服廢止
國境警察官物語【終】

農村振興のことが出たから國境らしい農山村の振興振りを一三紹介して見やう

―◇―

碧城北潮役警察官下の話である、農村振興後援會といふのが官民有力者によつて組織されてゐる、會長さんは署長吉村晃彦氏で、農民の春窮期打開策として可成りの方法が講ぜられてゐる、そのうちで

七十錢々々拂へば一冬中どれだけ切つても切り放題といふ支那式な話だ、もつとも、この交渉には吉村署長苦心をしたらしい、その方法はどんなにするのかを紹介する

―◇―

對岸の大地主はどうしても朝鮮内の營業にお世話にならねばならない、それで對岸居住の鮮支人は警察官を神様のやうに思つてゐる、こゝにつけ込んだわけでもあるまいが、署長さん對岸の大地主を集め千古不斧とも云へる大森林の木を一冬（一人で）いくらと交渉した、話がきまるまでには相當時間もかゝつたであらうが、結局一人で一冬中（十一月初めから三月下旬まで）どれ丈切つても七十錢と決つた、冬だから農民はどの家でも遊んでゐる、この連中を督勵して對岸に木を切らせにやる、なるほど七十錢の金は出すことになつてゐるが殆ど警察から立替へてもらひ毎日十二、三束の薪を切つて來て一束を殘拔くので結局は只で切つて來るのも同じで、しに五十錢位ゐの收入にはなり、然も最近北鮮の發展によつて薪は高くなつてゐるので春窮期にはノホホンとしてゐられ、然も毎日二十錢を強制的に貯金させられて次第に有福になつて行く

―◇―

これに伴つて色服獎勵をやつてゐる、又其方法が面白い、例へば新官は先づその服裝を見る、白い着物でも着てゐるようなものなら「君には着餘はない」「なぜですか」「白い着物を着てゐる者には許可せん」とやられる、役氏しかたがないから家に歸つて色服と代へて來る「ソレでよろしい」三年に一度位ゐ道總警官でも來た場合も同じで追ひ歸される、或は白い着物を着用に及んで來るのが居ると大なる鉢を背中にポンと押され白の服はもうだいなしにされどうしても色服を着なければならないように出來てゐる

―◇―

やはり色服は田舎からでないと駄目と見える京城あたりでも官僚ばかりせずこんな風にしたら効果はあると思はれる（終）

憎くやはるさめ
午後はれる見こみ

◇……音もなくしづかにそぼ降る春の雨―卅一日夜から風に變つて雨が降る

◇……折角の土曜日も本町通を始め各商店街は店頭裝飾賑やかに粧ひをこらしたが、この雨で人どほりはバッタリ

◇……京城測候所ではけふのお午頃まではこの雨が續くとの御託宣

◇……これでチヨイトけふ日曜日の各家庭のスケジュールはまづ狂つたわけ、さても憎らしい春雨よ

八道溝署員殉職す
百名の共匪と二時間交戰

最近八道溝附近に武裝共匪出沒頻々たる爲め八道溝分署では署長武田警部の指揮する

三十三名の 討伐隊を編成討伐中、三月二十九日鐵嶺村方面に於て強力なる約百餘名の武裝共匪と遭遇し應戰二時間、

賊を擊退し 現場には死體三十餘個を殘してゐたが我八道溝分署什大塚武巡査は左大腿部に貫銃創を受け出血甚だしき爲め卅日午後十一時五十分遂に殉職した

岡本代議士けふも取調

【東京電話】岡本一巳代議士は卅一日も午後二時より東京檢事局に於て木内檢事より小山法相告發事件に關する眞相たつき訊問を受け午後五時半歸宅を許されたが、今後は連日出頭取調べを受ける模様である

日滿連絡スピードアップ
〝ひかり〟新京へ延長
四月上旬京城で會議

【大連三十一日發合】滿鐵・鐵路總局、朝鮮鐵道局、鐵道省の各代表者が四月上旬京城に集まり日滿交通短縮に關する劃期的協商を遂ぐることゝなつた、同會議に提出される議案はすでに作成を終つたが、大體改正の要點は

一、大連新京間超特急の運行

二、釜山奉天間運行の特急ひかりをさらにスピードアップしこれを新京まで延長運行し東京新京間を下り上りとも十時間程度の短縮をはかる

三、内鮮滿のベストダイヤの作成

なほ鐵道省、朝鮮鐵道局等でもそれ／＼改革案を提出、鐵道會議の上來る十月より一齊に新ダイヤによる列車運行を開始、日滿旅客のために奉仕する筈である

川越事件に陸軍關係なし

【東京電話】川越事件に關しては陸軍が關係して居るとの風説があり、議會でもそのことにつき特に秘密會を開いて説明を求めた程であつたが、同事件に關しその後取調べの結果、同事件には陸軍は關係してゐないことが明白になつたので、陸軍省はこれに對し社會の疑惑を解くべく考慮中であつたがこの際特に聲明又は發表などはせぬことに決定した

受驗に來て―萬引して廻る
六百餘圓を盗む

平南安州郡東面農業金東奎の長男金遺進（二七）―假名―は京城の某中等學校の入學試驗に應ずるため去る廿日單身入城、試驗終了後も入するうち二十八日三中井百貨店なほ京城、百貨店其他盛り場に出で學用品を萬引したのを手初めに萬年筆、フイルムその他十數點價格六百餘圓を各所で萬引し府内を徘徊してゐた所、卅日夜京城本町署員に捕はれ直ちに本町署に照會を發した

中禿で惱んでゐる方

美容家の關口文子さんの實行してゐる秘訣を婦人俱樂部四月號に發表、外一流美容師が美容秘訣を發表、大變お役に立ちます。至急御覽下さい

飛行郵便 一日で東京着
けふ時間改正

京城から東京へ行く飛行郵便は三月卅一日までに福岡泊りで足掛け二日、これがために投函時間がおくれた場合など時によると三日もかゝり、鐵道便よりおそくつくなどといふ事もあつたが、けふ四月一日から飛行時間を改正したので一日で東京に着く、即ち郵便局の最終締切りは午前九時卅分となり午前十時卅分發のスーパー機により、福岡、大阪を一氣に飛んで午後八時廿分には東京着、直ちに運送郵便で配達される、尚東京から京城への下り便は從前通り大阪泊りである

殉職警官に感激す

さきに京城で、殉職警官遺族を義した千葉縣萬華は、目下定州へ乘込み興行中であるが、本紙が報道した龍山署若杉巡査の殉職に思ひ到り遂に自己の殉職を遂げた記事を見、金一封を見舞金にと手紙を添へて三十一日本田龍山署長宛送附して來た

消防車にひかる

三十日午後五時五十分京城孝悌洞二八地先を火災現場へ急行の京城消防署第六九號運轉手吳在甲の（一九）の消防自動車が疾走中、

函館大火義捐金

京城佛教慈濟會の三三二並寶藤の（六）が前方より飛出してエンダーに觸れ負傷、天道醫院で手當したが、約一週間位ひ

三十一日午後二時迄京城日報社取扱分

一金參拾圓貳拾錢也　元町三丁目朝鮮信託株式會社有志一同

一金貳拾壹圓也　仁川觀鮮取引所仁川支店員一同

一金貳拾圓也　吉野町一番地鹿六

一金拾圓也　本町二　照京内河野夏子

一金拾圓也　忠北清州佛心寺婦人會代表柳尾道雄

一金拾圓也　平南安州安州佛教婦人會代表佐藤とみ子

一金拾圓也　本町四の一一六青柳榮

▲金三圓　大田、大田尋常小學校小坂部明、吉原輝子、同尋常高等小學校吉原繁子▲二圓五十錢　全北裡里南田振興會長　河崎一正▲一圓　平北昌城邑內貧乏な一鮮人▲一圓　平南价川郡赤崎邇廷

日計　一金百五拾壹圓七拾錢也

累計　一金參千八拾六圓貳拾九錢也

話題特集

◇……京中の猿山校長が亡くなつて、さてその椅子に據はるべき人は誰？

☆……本府學務局はいふまでもなく京機道でも詮議になつてゐる、そこで、下馬評に誰がのぼつてゐる？

☆……曰く「和田京城第一高普校長……こいつは大地をうつ槌がはづれても……とある

☆……何故？……平壤高普、第一高普と二度つゞけて騒擾をおつたから二度あるものは三度ある」なアる程

2―1 海南勝つ
對日商戰

【大阪電話】全國中等學校選拔野球第三日目海南中學對日新商業戰は三十一日午前十時より甲子園球場で開始、結局二對一で海南中學勝つ

2―0 和中勝つ
膳所中戰

【大阪電話】全國選拔中等學校野球第三日目和歌山中學對膳所中學試合は三十一日午後零時半より開始、結局二對零で和歌山中勝つ

3―0 東邦勝つ
京一商戰

【大阪電話】東邦商業對京都一商戰は雨の爲め八回でコールドゲームとなり三對零で東邦商業勝つ

電機學校
生徒募集
新學期開始四月十一日
入學案内中込次第送
電氣科（晝）（夜）　機械科（夜）
無線科（晝）（夜）　木科（夜）
科高工科（晝）（夜）

古本と雜誌
金剛堂書店

經濟情報
我國金利革命の現段階と今後の發展
世界物價の前途と今後の物價
反動見舞れ英國景氣と世界財界
雜株買餘地考究座談會
新設及公開株の研究
配當復活時代到來のゴム株
電力株の買餘地再檢討
閑却された主力株百廿種の採算
買餘地ある雜株と賣るべき雜株
放資特報
四月一日號價四十錢　經濟情報社

淋病　治療と性病豫防に絶對權威
ブラオンギン
ケンゴール
日東製藥合名會社
SK―1

カメヤ旗店

産科婦人科
二宮病院
二宮亮吉

テルくボウズ
グリコ

九州産婆學校
産婆生徒募集

小切手無効廣告

京日案内
女中
男子
土地
洋服
記者
恩給
熊本
古本
恩給

特別案内
受驗生募集
京城研數學館

賣貸家
朝鮮人參製劑所

生活の虹 (88)

菊池寛 作　志村立美 畫

妹と妹 (四)

子爵は、綾子が着替をする間、先きに家を出て、自動車の中には入つて待つてゐた。

しばらくすると、伯母に送られてやつて來た綾子の顔は、まだ淚の痕が充分乾いてゐなかつたが、しかしそのために却つて洗はれたやうな美しい顔をしてゐた。

着かへた衣服も、流行をくれのジミな柄だつたが、しかしその生れながらの氣品は、衣裳などとは無關係に輝き渡り、自分の妹として、このまゝどんな所へ連れ出しても恥しくないと思つた。

『お待せ致しました』

と云ひながら、綾子は補助椅子の方に、腰かけようとするのを、

『何をするんです！此方へ！』

と、子爵は、肩に手をかけて、自分の傍へ坐らした。

『大至急、家へ歸つてくれ！』

と、子爵は運轉手に命じた。

『伯父さん夫婦は、早速僕が世話しよう。目白に別邸があるから、そこの留守番にしてもいゝし、…出來る丈の事をしますよ』

『どうぞ！』

と、綾子はかるく頭を下げた。

『それから、貴女の事は父に會つて謝つてからの相談だが――今日から、すぐ家へ來て貰つてもいゝし……』

さう云ふと、綾子の顔は、少し曇つて、

『典子さんが、どうお考へになるでせうか』

と、云つた。

『典子！どう考へようもないぢやありませんか。典子にだつて、貴女は妹ですもの……』

『でも、私をあんなにお嫌ひになつてゐたんですもの』

『それは、貴女を他人だと思つてゐたからです。貴女が、自分の妹だと分つた以上、問題はないぢやありませんか！』

と、子爵は極めて、ほがらかに云つたが、しかし芽出度く行つたと思ふ子爵の心の中にも、妹と妹とが、圓滿に行つてくれゝばと、念じないではゐられない不安があつた。

車は左へ左へと青山墓地をぬけて、青山一丁目から、赤坂溜池へ！

子爵邸へ着いたのは、午後五時過ぎだつた。

出迎へた女中頭に、子爵は訊いた。

『お父さまは？』

『何だか、だん〳〵おわるいやうでございますよ。向山さんをお呼びして置きました』

『さう！』

『ぢや、すぐ病室へ行かう！』

出迎へた女中や、書生の視線は一齊に綾子に注がれた。

その中を、子爵は綾子の手を取るやうにして、離れの病室へ急いだ。

『まあ、一寸あの方、此間來た人ね』

『エレヴエーター・ガールなんですつてね』

『どうしたんでせう。若さまはあの方と、御結婚なさるんぢやないの』

『まさか』

『でも、をかしいわね。御臨終近いのに、あんな人を連れていらしつて！』

三人の女中はひそ〳〵話しながら、綾子の後姿を見送つてゐた。

將棋新手合 (五)

於東京市日本橋區蠣殻町二ノ七 講話木將棋所

平手　先手 ▲四段 樋口金雄（東京）　後手 △四段 梶一郎（東京）

（圖は二七步成迄の局面）

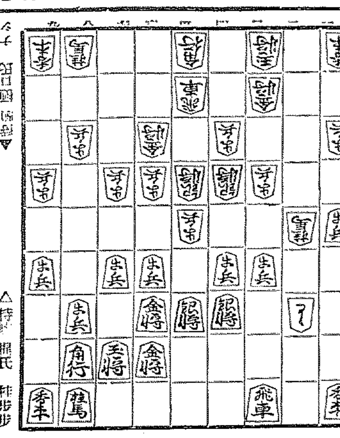

△持駒 桂歩歩

今手 第四回 局面▼

△四五步　▲同銀右　△四六銀左　▲同　銀　△同　銀　▲五六步
△四五步　▲二四角　△三五步　▲同　銀　△同　銀　▲同　步
△一六桂　▲五七步成

（溝呂木七段講評）（先手）四五步突きは、敵の二五桂と二七のと金が徐々に活躍してくるので受け切れないから、決戰を狙つたのである。

（後手）銀の交換をしてから、敵の四六銀を攻める意味で五六步と突き出したのは良い手である。

（先手）四五步打は、直接敵角に活用されるから面白くない、茲は更に角三五步と先に突いて敵の應手を窺ふ處である。

（後手）二四角と先手に遊び駒を活用する含みは當然である。

（先手）三五步と突いて防戰したのは面白くない、茲は更に角三五桂と打つて犧牲を拂つて先手の味を狙ふべきである。

（後手）自玉が比較的に固いのを利用し、二四角と三二金を犧牲にし、五七步と成り込み決戰を狙ふのは强い指手である。

JODK けふの番組

四月一日（日）

第一放送

自午前一〇時至午後六時（大）全國選拔中等學校野球大會試合實況（第二放送に依る）甲子園野球場より中繼

午前一一時五分（東、大、名、）三部對局新進將棋大手合　（東京）五段 坂口允彦　棋士（大阪）同 大野源一　（名古屋）同 加藤竹次郎　解說（東京）八段 木村義雄

正午（東）時報、今日のプログラム發表

午後零時五分　氣象通報

同零時三〇分　ニュース

同零時五〇分　滿洲より 講演 滿洲に於ける電氣通信の展望　關東軍司令部附 陸軍少將 [illegible]

同一時二〇分　正調江差追分

唄 齋藤漣月　同 木村醉月　同 松本新月　同 齋藤丹月　尺八 細川秀園

同一時五〇分　琵琶 西郷隆盛　池田旭熹

同二時二〇分　三曲と二曲合奏
一、三曲　三絃 堀谷關井　箏 河合久子　尺八 平賀契園
二、二曲合奏 浪速　三絃 堀谷關井　同 鈴 春子　尺八 平賀契園

同六時（東）獨唱
一、新入生　北原白秋作詞、山田耕筰作曲
二、シャボン玉　野口雨情作詞、中山晋平作曲
三、夕燒小燒　中村雨紅作詞、草川信作曲
四、さくらんぼ　玉井百合子作詞、ダン道子作曲
五、一年生　同、同
六、春の歌　野口雨情作詞、草川信作曲
七、コツコニハトリ　玉井百合子作詞、ダン道子作曲
本多信子　伴奏 東京サロンオーケストラ

同六時二五分（東）産業ニュース

同七時　ニュース天氣豫報

同七時三〇分（東）作曲者別現代歌謡曲集……松平信博作品
合唱 日本ビクター合唱團　伴奏 日本ビクター管絃樂團　指揮 村越國保　獨唱 市丸、徳山璉、渡邊濱子
一、旅は青空　野口雨情作詞（市丸合唱）
二、サムライニッポン　西條八十作詞（徳山）
三、勇士の母　長田幹彦作詞（渡邊）
五、天國に結ぶ戀　柳水巴作詞（徳山、渡邊）
六、赤い花　佐伯孝夫作詞（渡邊）
七、夜の酒場　西條八十作詞（徳山）
八、濡れつばめ　湯淺みか、佐伯孝夫作詞（市丸）
九、ひとりしづか　西條八十作詞（渡邊）
十、ルンペン節　柳水巴作詞（徳山）
十一、大漁音頭　西條八十作詞（全員）

同八時（東）狂言 花折　野村萬造社中

同八時三〇分（東）漫談 ヌケタ　西村樂天

同九時（東）浮世節　伴奏指揮 宇賀神味津男
一、花いろ〳〵　二、とつちりとん『西行』　三、曲彈き『櫓太鼓』　立花家橘之助

同九時三〇分（東）時報、ニュース、氣象通報、翌日のプログラム發表

第二放送

午前九、五〇（一）野球大會試合實況（那智）

午後六、〇〇　兒童劇と童謠　寶劇研究所

同六、二五　修養講話

同七、三〇　講演

同八、〇〇　南道雜歌と民謠　吳太石

同八、三〇　俗謠

同九、〇〇　合唱

同九、四五　滿洲より　京城外國人教會合唱團

あすのき、物　四月二日（月）

午後〇時五分　漫談 映畫と春　南 微夫

同二時〇分　趣味講座 盆栽の見た南洋　多田毅三

引續き（大）全國選拔中等學校野球大會試合實況（第二放送に依る）甲子園野球場より中繼

同六時　講演 記念植樹に就て　朝鮮總督府林業試驗場長 林學博士 鏑木德二

同六時三〇分　將棋大手合　三部對局新進勝拔

同七時三〇分（東）講演　農林大臣 後藤文夫

林愛の夕

琵琶 西郷隆盛

午後一時五十分　西郷隆盛　池田旭熹

それ青山は不動にして、白雲の去來に任すとかや、世を啖ふべき英傑の、心の底は不知火の、筑紫の果の隱棲に、深き思ひを人や知る
榮枯は夢と觀ずれば、大隅山の狩くらに、眞如の月は澄清く、無念無想と照すらん
さても西郷隆盛は、騎虎の勢ひ是非もなく、一萬餘騎に擁せられ、征韓論を叫みつゝ、政府に問ふべき事ありと、明治十年如月の、梅花も薫る末つ方、鹿兒島打つて出でけるが、戰ひ既に數ケ月に涉り、もろ手の軍打ち破れ、圍みを衝きて漸くに、生き殘りたる五百餘騎、秋風寒き城山に、遁り來りて立て籠る
此時官軍七箇旅團、雲霞の如く攻め寄せて、十重に二十重に取圍む
闘斗の如き隆盛は、此の有様をよそに見て、岩崎谷の岩窟の中に、悠然として日もすがら、村田新八を相手とし、取るや碁石のさらさらに、浮世の思ひ忘れ草、飽くまで烏鷺と陣を立て、攻めつ防ぎつ烏鷺の道、打ちつ打たれつ星の數、世は一局のたはむれと、圍碁に餘念もなかりけり
頃は長月後の三日、官軍使者を遣はして、明朝午前四時を期し總攻擊を開始すと、申し送れば隆盛は、その夜諸將を洞中に集め、今日は此世の別れよと、名殘の酒を酌み交す、あしたに迫る露の身と、知るや知らずや諸人が、睦み語らひ興じつゝ、宴半ばとなりにけり
折りしも蒲生彦四郎は、今宵限りと澄み渡る、月に向ひかねてより、たしなむ琵琶を取り出し、撥も床しくかき鳴らすは、須磨の浦曲の夕風、あへなく散りし小敦盛、天津御空を行く雁の、友に別れて鳴き渡る、聲もかすかに聞えつゝ、血潮の色に染めなせる、草生にすだく虫の音も、そゞろ哀れをいやまして、なみ居て聽ける人々の、互ひの身さへ紅葉の、嵐待つ間の命なり、鎧を枕につはものが、かり寢の夢をむすぶ間も、なくや雞の聲、早や東雲を告げ渡り、夜はほのぼのと明けにけり
時しもあれや轟ける、三發の號砲を合圖とし、どつとあがれる鯨波の聲、山を搖がすばかりなり、かねて覺悟の事なれば、味方は何か恐るべき、寄せ來る敵を迎へ擊ち、今日を最後と猛りたかふ
中にも桐野利秋は、みづから小銃を手にとりて、矢繼早にぞ放ちつゝ、あな面白や閃後猪、[illegible]さまに似たるぞや、猶へ皆共今こそは、命の限り戰ひて、此世に語りつがせよの武勇をば、と、大音聲に呼ばりつゝ、獅子奮迅と荒れ廻る、つゞく血氣の若武者の、紅葉の紅ゐの、血潮に染めどかへりみず、雄猛び狂ふ有様を、隆盛打見て莞爾と笑み、敵も味方も日の本の、忠良丈夫の勇ましさ、君の御稜威を外國に、輝かさんはいと明し、あな心地よや今は早や

天然品と變らぬ　人造寶石の話　金剛石は未だ巧く行かぬ

寶石類と云ふと何分産額が非常に少いため、その價格が素晴らしく高く、仲々手に入り悪い、其處で、寶石を人造することが出來たらいいとは誰でも考へることであるが、人造寶石と云ふと、そんぢよそこらで賣つてゐる硝子を着色したもの丶外に、天然品と同一の化學的物理的性質をもつたものも現代科學では或る程度までその製造に成功してゐる

寶石人造の好適例

はルビー、サファイヤーの製造で外國では既に工業化されて、天然品と殆んど區別のないものが生産されてゐる。ルビー、サファイヤーは共に酸化アルミニユームから出來てゐるもので、鮮紅色のものがルビー、鮮藍色のものがサファイヤーである。世界最大のルビーは昔露西亞のカザリン女帝の冠を飾つたもので、これは百カラットと云はれてゐる。サファイヤーの方はビルマ國アワの國王の所持品が有名で、これは百五十一カラットあると云はれてゐる

ルビーサファイヤーを人造するには

酸化アルミニユームを高熱でとかし、これを固めたらよろしい原料の酸化アルミニユームは白色の粉末で容易に手に入るからこの製造には心配ない。此の酸化アルミニユームは二千度以上の高熱に會へばとけるから、そのためには酸素と水素の混合ガスに點火する方法をとる。着色するには、硝子や陶磁器等に用ふるのと同一の無機顔料を用ゐる。即ちルビーの紅色には酸化クロム、サファイヤーの藍色には酸化鐵を用ふる。かうして製造した人造寶石は天然品と全く異なるところなく、たゞ僅かに寶石中の氣泡等で區別するだけである

次に水晶も

現在既に人工されてゐる。しかしこれは、寶石の目的よりも化學物理方面に用ふるためで、現にわが國でも少量は作られてゐる。水晶は周知の如く石英の結晶したものでその半透明なものを白水晶、褐色に着色されて茶色となつたものを烟水晶、酸化マンガンを含み紫色に着色されたものを紫水晶、酸化チタンのため紅色になつたものを紅水晶と云ふ。水晶は裝飾用、器材用として用ひられる外にレンズにも作られる

水晶を人造するには

仲々技術を要して困難ではあるが、その方法には二、三ある。一例を擧げると、炭素棒を電氣で赤熱し、二千度以上の高熱を出させ、その周圍に石炭の粉を置いて溶かして、いはゆる水晶硝子を作り、高熱爐の中で色々な器物に細工するのである。では最後に寶石の王、ダイヤモンドはどうであるか、これの人造については昔から科學者が色々苦心してゐるが、しかし現在のところ、未だ寶石として價値のあるほど大粒のものは出來てゐない

ダイヤモンド

は周知のごとく炭素の結晶したもので、その成分は木炭と同一であるから、炭素を結晶させさへしたらよろしいのであるが、しかしこれが非常に困難な仕事である。結晶を作るには先づ炭を熔かさねばならぬが、これは非常に高い溫度と、想像し得ぬ程の高壓力によつてのみ爲し得るのである。現在まで種々の金剛石人造方法が發明されたが、しかし未だ極く小粒のものばかりしか出來ない。流石に寶石の王と云はれるだけあつて、ダイヤモンドにはまだ〳〵人智が及ばぬのである

ニユーヨークに カクテル學校 ―酒解禁米國風景―

ルーズヴエルト大統領の御治世となつてから禁酒法は撤廢され酒は天下御免となつたので米國のバーメンや酒場のマダムを養成すべくニユーヨークにカクテル學校が開設された。教室といふのはバーと同じ構造で、教壇になりその前に小さい机がずらりと並んでこゝに生徒が腰かける。教壇のバーでは先生が手際鮮かに各種の酒を混合してカクテルを作りその秘術を披露に及ぶ。ありふれた所では、『マンハツタン・カクテル』から『ホース・ネツク』其の他凝つたもの迄一通り教へ込まれる。此他に如何なお客をどうあしらうかと御客とは一體に偽り親しくなり過ぎないことゝか教へられる。此處では一切眞物の酒は用ひない。生徒の中に呑ん平がゐると大變なことになるからだらう。その代り瓶だけは全部眞物を用ひる。此の瓶たるや實に種類が多くて此等を完全に早く搖り分けるには數ケ月の練習を要する。此學校は普通の様に卒業試驗とかカップとかガウンとかは與はず又就職を保證されるでもない。直ちに自分で實社界に飛び込みエプロンをかけやうといふ元氣者ばかりが集まつてゐる

米國女性の躍進　特に33年が目覺し　女大臣や女公使も出た

女性の社會的進出は世界的だ。併し婦人が政治及び社會事業その他の方面に活動する點で近來最も目覺しい現象が見られたのは恐らくアメリカであらう。米國婦人が選擧權を獲得したのは一九二〇年だが一九三三年即ち昨年中婦人が各方面に進出したことは過去十二年來の事實だとされてゐる。先づ政治方面ではフランセス・パーキンス女史が婦人の身で勞働大臣の要職につきアメリカ史上最初の女閣僚として大をなし更に最初の女公使ルス・ブライアン・オーエン女史をデンマークに送つたのである。それればかりではない。フォーブ・アムリー女史は政府の航空顧問に選ばれたが實際一婦人にして航空に關聯し政府の重要な地位に上つたことは前でない事實である。それからネリー・タイロー・ロス女史は造幣局長に、ブレイア・バニスター女史は財務次官に、いづれも一九三三年に於て就任したのだ。また法曹界にあつてはエリザベス・バス夫人がシカゴ聯邦禁酒取締局長に任命された。さてまたアメリカ禁酒法は婦人の力で出來たものだといはれてゐるが今度の禁酒法撤廢にはニユーヨークのチャールス・サビン夫人の努力によると多いといはれてゐる。その他美術界では肖像畫家として有名なニユーヨークのセシリア・ボークス女史がアメリカ美術文藝院の一員に推選された。科學方面に於てはシカゴ大學の教授モード・スライ女史が癌の研究で異彩を放つた。最後にリンデイ愛嬢アン・モーロー・リンドバーグ夫人が航空士として且無電技手としてその夫君を輔け航空界に貢獻した功勞は一九三三年に於て特筆すべき婦人の活動中に十分認められてゐる

香味快く　歯を强く美しくする

◎ミツワ煉歯磨

徳用大形（七十瓦入）一個金二十錢　携帶用中形チューブ入一個金十錢

一家に一個、清潔で衛生と經濟とを御備へ下さい

◎ミツワ石鹸本舗　東京　丸見屋商店

日英佛米專賣特許　河合藥學博士發明

美味しい―　よく效く―　消化が良い―　胃腸を害せぬ

◎弱い兒に肝油ドロップス

肝油研究の權威と云はる丶河合藥學博士が發明した世界一の濃厚肝油を原料として、尚之に燐、カルシウム、鐵、キナ及びヴイタミンB等を加へて、完全に乳化した美味しいお菓子の榮養料。生長を進め、腦と骨と歯の發育を速め、血を增し身體を强壯にする、其綜合的の榮養效果は無類であります。

效用

一般榮養不良の人・發育不良の人・虛弱の人・貧血の人・產前產後の人・精力減退の人・早老衰弱の人・特に結核性素質の人・眼の弱い人・歯の弱い人・夜盲や佝僂病の豫防・其他一般に肝油、又は燐、カルシウム、鐵等を用ふべき總ての場合に最も適當であります。

多數醫家の臨用實驗に關する文獻並に說明書、及びミツワ肝油ドロップスの見本品御申込次第進呈す

定價　五十粒入 一圓二十錢　百廿粒入 一圓二十錢　三百粒入 一圓四圓五十錢

用法用量其他詳細は說明書

製劑 ◎ミツワ石鹸本舗 丸見屋商店・藥品部　東京・兩國（日本橋區米澤町）

藥店、和洋酒食料品店、種、百貨店等　最寄に品切れ等の節は本舗より直送す

日英佛米專賣特許　河合藥學博士發明

◎濃厚肝油　みつわ・ヴイタミン

◇ヴイタミン含量 歐米藥用肝油の約五十倍
◇A・D濃度の均斉とその一定
◇用量普通肝油の十分の一（一回僅に十五滴）
◇消化吸收容易、胃腸障害無し

百瓦入 一壜 一圓二十錢

演藝案内

喜樂館　日活映畫　武道大鑑　山田五十鈴主演…　僕の靑春　ボウラ

浪花館　ニユース　上映　明治一代女…

中央館　グランドホテル　十二卷　キートンの麥酒王 八卷　黑衣の處女　首實り山左郎　赤い唇

京城俱樂部　大利根の朝霧　危機一髮　街の爆彈兒

京龍館　肉體の神秘

大正館　維新鐵假面　祖國を護る　ゴリラ大陸　銀色夜叉

朝日座　沓掛時次郎　若手揃ひの西鳩劇團

京城演藝館　博多大二〇加　鄉土藝術の粹